limka®

INFORMAČNÝ MAGAZÍN MESTA LEVOČA

MÁJ 2018

levoča®

stiahnite si magazín
LIMKA v PDF cez QR Code

SHOPPING CENTER MADARAS SPIŠSKÁ NOVÁ VES

8. Spišský autosalón
11.–13. máj 2018

BRANTNER NOVA s.r.o Spišská Nová Ves
AUTO VALAS s.r.o. Spišská Nová Ves
Luna Motor s.r.o. Liptovský Mikuláš
AUTOVES s.r.o. Spišská Nová Ves
AUTOKLUB s.r.o. Poprad
EUROCAMP s.r.o. Poprad
CAMEA CAR s.r.o. Prešov
PK AUTO s.r.o. Prešov
PP AUTO s.r.o. Poprad
DOVE s.r.o. Poprad
ROMAŇÁK s.r.o. Spišská Nová Ves

CITROËN, ALFA ROMEO, FIAT, TOYOTA, MITSUBISHI, HONDA, RENAULT, SUBARU, DACIA, NISSAN, OPEL, ŠKODA AUTO, ROSERO, VOLVO, ZD, AUTO KELLY všetko pre autá, BestDrive

POZVÁNKA

OSOBNÉ AUTÁ
ELEKTROMOBILY
ÚŽITKOVÉ VOZIDLÁ
TUNING
SLUŽBY MOTORISTOM

8. Spišský autosalón
11.–13. máj 2018

SHOPPING CENTER MADARAS SPIŠSKÁ NOVÁ VES

RoadShow 2018 — BestDrive
11. máj 2018 (piatok), 9.00 – 18.00 bočné parkovisko pri BILLE

Vaša bezpečnosť a spokojnosť je pre nás prioritou, preto vám **BestDrive zadarmo skontroluje:**

- zmeranie geometrie vozidla (5 min)
- kontrola brzdovej kvapaliny
- kontrola chladiacej kvapaliny
- kontrola tlaku a stavu pneumatík
- záťažový test batérie

www.bestdrive.sk

+ krájanie MEGA torty
v galérii centra pri kinách

SLÁVNOSTNÉ OTVORENIE AUTOSALÓNU
11. MÁJA O 16:00
V GALÉRII CENTRA PRI KINÁCH

WWW.OCMADARAS.SK

FUTURE WORLD
VIRTUÁLNA REALITA
SOBOTA A NEDEĽA 12. A 13. MÁJ
OD 10:00 DO 18:00
BUDÚ PATRIŤ VÝDOBYTKOM MODERNEJ TECHNIKY
PRÍDTE VYSKÚŠAŤ SIMULAČNÚ JAZDU NA 3D VR RACING SIMULÁTORE.
ZAJAZDITE SI NA PRETEKÁRSKOM AUTE, LIETADLE, ČI DOKONCA AJ VESMÍRNOM VOZIDLE.

AUTOVALAS DOBRÁ VOĽBA
VYHRAJ AUTO NA VÍKEND!
ALEBO ĎALŠÍCH X CIEN!
ZLOSOVACIA SÚŤAŽ
VYPLŇ POČAS AUTOSALÓNU KUPÓN, VHOĎ HO DO ZLOSOVACEJ NÁDOBY NA PÓDIU A V NEDEĽU 13. MÁJA O 16:00 MÔŽEŠ BYŤ VYŽREBOVANÝ PRÁVE TY!
CENY DO SÚŤAŽE VENOVALI
AUTO KELLY všetko pre autá, Digitall, CBA, CLEAAR, JOHN GARFIELD, progamingshop.sk, INTERSPORT, 5D cinema

ELEKTRICKÉ AUTÍČKA A DETSKÁ AUTOŠKOLA
SOBOTA 12. MÁJ
OD 11:00 DO 18:00
(NA ZADNOM PARKOVISKU PRI CBA)
ANIMÁTORKY DETSKÉHO SVETA OD 13:00 ZABEZPEČIA PROGRAM PRE DETI
MODERÁTORSKÁ SÚŤAŽ „VYHRAJ V NAŠOM AUTOKVÍZE“ OD 16:00

OBSAH

str. 4
Žihadielko: rozhovor s miestnou dobrovoľníčkou

str. 6
Apríl - mesiac lesov

str. 8
Športovec roka 2017

str. 12
Ochrana prírody pred požiarmi

str. 13
Uprac svoje mesto

str. 14
Viete, že...

str. 16
Kultúra v Levoči

str. 22
Krupekov dom

str. 30
Deň rodiny v Levoči

Fotografia na obálke
Vladimír Maľák

Pár ***slov*** *na úvod*

Vážení spoluobčania,
väčšina z nás má za sebou obdobie podávania daňových priznaní, zostavovania účtovných závierok a bilancovania hospodárenia za rok 2017. Aj mesto v súlade s platnou legislatívou spracovalo záverečný účet mesta za rok 2017 s výsledkom, ktorým je prebytok hospodárenia mesta vo výške + 714 139,18 eur. Výsledok hospodárenia bude použitý na tvorbu rezervného fondu vo výške 76 200 eur a zvyšok bude prevedený na účet investičného fondu, z ktorého značná časť bude použitá na investičné akcie mesta tak, ako boli schválené mestským zastupiteľstvom. Prioritne sa budú realizovať rozostavané stavby a investície, na ktoré sme získali dotácie a k ich realizácii potrebujeme spolufinancovanie z vlastných zdrojov.

Hospodárenie mesta ovplyvňuje aj hospodárenie mestských organizácií a firiem, ktoré ukončili rok 2017 s takýmto hospodárskym výsledkom: Technické služby mesta Levoča + 24 300 eur z hlavnej činnosti a + 24 400 eur z podnikateľskej činnosti, Mestské kultúrne stredisko mesta Levoča – 7 039,80 eur z dôvodu vyšších bežných výdavkov na oslavy 500. výročia diela Majstra Pavla z Levoče, Lesy mesta Levoča, spol. s r. o. +17 833,93 eur, z ktorých 12 500 eur odviedli mestu, Stavebná prevádzkareň spol. s r. o. s hospodárskym výsledkom + 61 324,66 eur, ktoré ostali vo firme a Všeobecná nemocnica s poliklinikou Levoča, a. s. s hospodárskym výsledkom vo výške + 232 440,03 eur, ktorý ostáva v nemocnici.

Organizácie mesta a obchodné spoločnosti s majetkovou účasťou mesta tak preukázali ekonomickú stabilitu.

Dovoľte mi touto cestou poďakovať predchádzajúcemu vedeniu mesta, poslancom mestského zastupiteľstva, všetkým zamestnancom mesta, riaditeľom mestských firiem a organizácií a ich zamestnancom, vrátane zamestnancov nemocnice za ich prácu a úsilie pre dobro nás všetkých.

Ďakujem aj tým z Vás, ktorí sa v apríli v rámci mojej výzvy Uprac svoje mesto spolu so zamestnancami mesta a mestských organizácií a s niektorými poslancami zapojili do čistenia Schiessplatzu a následnej výsadby stromov na Sídlisku Západ. Nastávajúci mesiac máj by mal byť však viac o láske ako o číslach, veľa párov práve v tomto mesiaci vstupuje do manželstva. Prajem im šťastný spoločný život v našom meste. Osobitne Vás pozývam na Deň rodiny, ktorý pre nás po druhýkrát pripravili dobrovoľníci počas štátneho sviatku Dňa víťazstva nad fašizmom 8. mája. V tento deň plánujeme aj slávnostné spustenie zrekonštruovanej Fontány dobročinnosti.

Dovidenia!

Lýdia Budziňáková,
zástupkyňa primátora mesta Levoča

limka

Informačný magazín mesta Levoča LIMKA. Vydávané a rozširované na území mesta Levoča. Vychádza jedenkrát mesačne, k 1. dňu v príslušnom mesiaci. **Vydáva:** Mesto Levoča, Námestie Majstra Pavla 4, 054 01 Levoča, IČO: 00329321. Ročník III., číslo 5. NEPREDAJNÉ. Náklad: 4350 kusov. EV 5295/15, ISSN 2453-7055, **Grafická úprava a sadzba:** Vladimír Maľák. **Inzercia:** Mesto Levoča. **Tlač:** Ultra Print, s.r.o., Bratislava. **Redakčná uzávierka 20. deň v kalendárnom mesiaci.** V prípade, ak deň redakčnej uzávierky LIMKY pripadne na sobotu, nedeľu, sviatok alebo deň pracovného pokoja, posledným dňom na dodanie podkladov je najbližší skorší pracovný deň. Nevyžiadané materiály a fotografie nevraciame. Vydavateľ si vyhradzuje právo na úpravu, skrátenie, prípadne na neuverejnenie príspevku. Vydavateľ nezodpovedá za obsah doručenej inzercie. **Zodpovedný redaktor:** JUDr. Lýdia Budziňáková. **Výkonný redaktor:** Bc. Vladimír Maľák. **Jazyková korektúra:** Mgr. Mária Guffová. **Redakčná rada:** Mgr. Anna Lazorová, Mgr. Dagmar Spišská, Bc. Vladimír Maľák, Mgr. Kamil Tomčofčík, Mgr. Mária Guffová. **Adresa redakcie:** Mesto Levoča, Námestie Majstra Pavla 4, 054 01 Levoča. Tel.: 053 451 2467. Príspevky posielajte na adresu: limka@levoca.sk. Za prípadné tlačové chyby sa ospravedlňujeme.

Výhra v súťaži o ihrisko Žihadielko: išlo o tímovú prácu!

Rozhovor s miestnou dobrovoľníčkou o priebehu súťaže.

Mesto Levoča sa ešte stále teší z výhry v súťaži o nové ihrisko Žihadielko. I napriek tomu, že s odstupom času vyzerá úspech hlasujúcich jednoducho, opak je pravdou. Mesto Levoča sa do súťaže už raz zapojilo, avšak neúspešne. Tentokrát však mesto i miestne dobrovoľníčky nenechali nič na náhodu a do boja o hlasy pre Levoču sa pustili už od začiatku. Organizačne zastupovala projekt detského ihriska od spoločnosti Lidl pre Levoču zamestnankyňa mestského úradu Lívia Suchá, ktorá zmobilizovala miestnych hlasujúcich, rodiny, mamičky i oteckov a do súťaže sa zapájalo stále viac ľudí. Ruku k dielu pridala i dobrovoľníčka Andrea Sigutová.

Andrea, ako sme už spomínali, Levoča sa už do súťaže raz zapojila, nové ihrisko nevyhrala. Tentokrát však iniciatíva prišla včas a dnes sa už na ihrisko pre levočské deti tešiť môžeme. Ako prebiehal štart súťaže a aké boli prvotné plány?

Už minulý rok som oslovovala svojich známych, aby podporili hlasovanie, ale žiaľ, to nebolo úspešné. Týždeň pred začatím hlasovania som sa dozvedela, že aj tento rok sa mesto Levoča zapojilo do hry o ihrisko Žihadielko. Keďže sa s pani Suchou dobre poznáme a vedela som, že jej na tom záleží rovnako ako mne, hneď som jej napísala, že tentokrát to musíme vyhrať. Pani Suchá založila skupinu na facebooku a ešte pred samotným spustením akcie sme do skupiny začali pridávať ľudí. Získali sme tak cenný náskok a ľudí burcovali už pred začatím hlasovania.

Keďže spoločnosť Lidl vyhlásila už niekoľko kôl týchto súťaží o nové ihriská pre Slovenské mestá, nechali ste sa v boji o hlasy inšpirovať taktikami miest, ktoré v minulosti ihriská získali?

Moja kamarátka pochádza z Myjavy. Tomuto mestu sa podarilo túto súťaž vyhrať minulý rok, a tak som sa jej opýtala, ako na to. Vtedy som začala oslovovať súkromných podnikateľov, ktorých som osobne poznala a všetci boli touto myšlienkou nadšení a bez výhrad hneď niečo ponúkli do súťaží. Neskôr sa nám firmy a podnikatelia začali núkať sami, takže sme už nemuseli nikoho oslovovať.

Počas celého trvania súťaže ste s hlasujúcimi komunikovali prostredníctvom sociálnej siete a spoločnej skupiny. Mnohokrát však pridávali príspevky o hlasovaní i obyvatelia iných okolitých miest. Bola to ich vlastná iniciatíva alebo ste rovnako i tieto mestá a ich obyvateľov oslovovali?

Keď som videla, že mestá v našom susedstve, ako napríklad i Spišská Nová Ves a obce v našom okolí už nemajú šancu v súťaží uspieť, rozposlala som im správy na facebooku. S veľkou ochotou nám pomohli a zdieľali na svojich facebookovských profiloch výzvu na hlasovanie za Levoču. Pretože ľudia v skupine chceli veľmi vyhrať, oslovovali svojich známych a počet hlasujúcich sa stále zvyšoval. Veľmi nám pomohli aj učitelia na levočských školách, ktorí so svojimi žiakmi hlasovali na hodinách informatiky.

Takže možno povedať, že to víťazstvo je skutočne kolektívne a svojou

„Vážení občania, radi by sme Vás informovali o ďalšom projekte, v ktorom sme boli úspešní: projekt Regenerácia vnútrobloku Sídliska Rozvoj. Bude to multifunkčné ihrisko pre mládež i dospelých. V rámci tohto projektu urobíme opatrenia na zníženie hluku v urbanizovanom prostredí vysadením vhodných drevín, trávnatých plôch. Osadíme mestské prvky drobnej architektúry, ako napr. parkový stôl, parková lavička s opierkou chrbta, parková lavička, kôš na odpad, stojan na bicykle, vešiak na prádlo, informačný panel – virtuálny tréner, fitnes stanica, bedrá/boky, eliptický trenažér, športová lavička pre sed-ľah, švédska rebrina ribstol, zdvojený bežecký trenažér, multifunkčná zostava so šmýkačkou, priestorová preliezačka, závesná hojdačka so sedačkou, hojdačka – myš, hojdačka – Dinosaurus, pieskovisko. Ďalej zregenerujeme vnútrobloky sídlisk. Je navrhnuté odstránenie existujúcich poškodených spevnených plôch, demontáž pôvodného mobiliáru a príprava podkladu pre nové spevnené plochy. V riešenom území sa vyhotovia nové spevnené plochy a exteriérové dlažby, osadí sa nový mobiliár, nové prvky detského a workoutového ihriska, ako aj nové multifunkčné ihrisko. Zavedieme osobitný manažment dažďovej vody, keďže je navrhnutá nová vsakovacia jama pri multifunkčnom ihrisku.

Postupne, samozrejme, pripravujeme aj ďalšie projekty pre ostatné mestské časti, napr. rekonštrukciu ihriska na Sídlisku Pri prameni, kde by sme chceli zlepšiť dopadové plochy a vymeniť niektoré herné prvky. Ďalšie informácie pre Vás pripravujeme v nasledovných číslach mesačníka LIMKA.“

JUDr. Lucia Babejová

štipkou prispel mnohí?

S pani Suchou sme boli v dennodennom kontakte a všetko sme riešili spolu. Vytvárala grafické návrhy súťaží a neskôr, keďže toho bolo už veľmi veľa, sme si každá zastrešovali svoje súťaže. Avšak my dve by sme Žihadielko pre Levoču nevyhrali. Levočania si ho vyhrali pre seba sami. Samozrejme, veľká vďaka patrí všetkým, ktorí sa rozhodli podporiť našu snahu vecnými darmi do dennodenných súťaží. Takisto mamičkám, ktoré roznášali letáky na začiatku hlasovania, aby sa o tom dozvedelo čo najviac ľudí. Veľká vďaka patrí každej osobe, ktorá nestrácala trpezlivosť, hoci stránka často nefungovala, alebo nebolo možné sa na ňu prihlásiť. Levočania to skúšali dovtedy, kým sa to nepodarilo, len aby mesto neprišlo ani o jediný hlas. Všetko sme prežívali spolu, tešili sa z každého priblíženia sa k súperovi a hnevali sme sa, keď nás predbehli. Všetci sme sa spojili pre dobrú vec a chceli urobiť niečo pre tých najmenších. Levočania prestali rozprávať o tom ako sa to nedá, ako to nedáme, ako je to už dávno stratené, keď mali súperi náskok, a práve preto sa nám to podarilo. Držali sme spolu a bojovali.

Dobrovoľníkom i všetkým hlasujúcim, ktorí dopomohli k víťazstvu a získali tak pre Levoču nové detské ihrisko ďakujeme.

Zhovárala sa Andrea Čajová

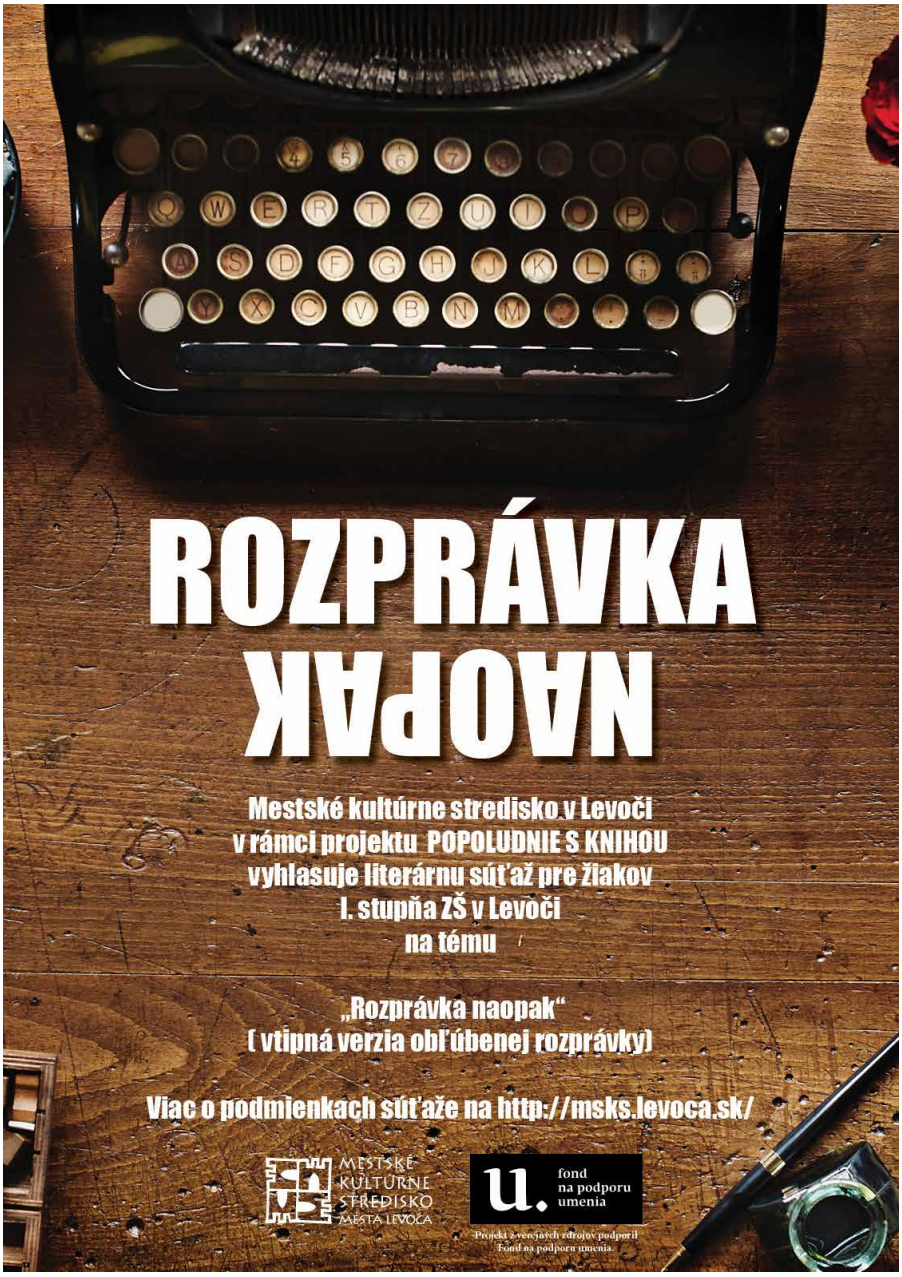

Čítanie v galérii

V utorok 3. apríla v podvečer sme sa stretli v Galérii mesta Levoča s milými priaznivcami nášho OZ Spoločnosť na pomoc osobám s autizmom – Levoča, aby sme si priblížili formou beletrizovaných textov vnímanie, myslenie a prežívanie ľudí s autizmom pri príležitosti 2. apríla – svetového dňa povedomia o autizme. Vybrané úryvky z kníh Čudná príhoda so psom uprostred noci autora Marka Haddona a Pestrotiene a netopierci Axela Braunsa prečítal náš hosť, herec a zakladateľ divadla Kontra Peter Čižmár. Uviedli sme aj úryvok z autobiografie Susanne Schäferovej Hviezdy, jablká a sklíčka a keďže 2. apríl je zároveň aj dňom detskej knihy, Radim Dolanský prečítal dva príbehy z knihy Arnolda Lobela Kvak a Čľup sú kamaráti. Čítanie pozvoľna prešlo do neformálneho rozhovoru, ktorému dominovala téma autizmus a neskôr pri chutnom občerstvení sme pokračovali v príjemnej spoločenskej konverzácii. Po skončení tohto milého stretnutia sme sa potešili pohľadom na balkón radnice, ktorý nasvietila modrým svetlom firma Mikradesign, čím sme sa zapojili do celosvetovej kampane zameranej na zvyšovanie povedomia o autizme „Rozsvieťme to na modro".

Ďakujeme našim priaznivcom za záujem a podporu.

Ďakujeme mestu Levoča, MsKS mesta Levoča, Galérii mesta Levoča, SŠ Jána Vojtaššáka int., SNM – Spišskému múzeu v Levoči, firme Mikradesign a hercovi Petrovi Čižmárovi za pomoc a spoluprácu.

Za členov OZ SPOSA – L
Jana Dolanská

Apríl – *mesiac lesov!*

Uplynulá zima bola mrazivá a dlhá. Prvý sneh napadol už v októbri a so snehovou pokrývkou sme sa rozlúčili až v marci. Skutočne chladná zima spôsobila i to, že prvé jarné lúče takmer okamžite vytiahli ľudí z ulíc miest do prírody a lesov. Naše mesto Levoča a spišský región si i napriek nárastu počtu obyvateľstva, či zvýšenou stavebnou činnosťou dokázali uchovať lesy nedotknuté civilizáciou. Ochrana lesa však nie je samozrejmá a v okolí nášho mesta ju zabezpečujú Lesy mesta Levoča.

Laik môže vnímať les ako verejný priestor, ktorý mu slúži na jeho voľnočasové aktivity, na prechádzky, či zber lesných plodín. Častokrát však my, ľudia, zabúdame i na to, že príroda a les neslúži len nám a v ich vnútri prebiehajú dôležité procesy postavené na prísnom systéme. Les ako taký má dve základné funkcie, a to produkčnú a verejnoprospešnú. Kým v rámci produkčnej funkcie zabezpečuje les svoju schopnosť vytvárať drevnú hmotu, tak pod verejnoprospešnou funkciou lesa sa môže rozumieť schopnosť lesa tvoriť a chrániť úrodnú pôdu, zachytávať a akumulovať čistú vodu, produkovať kyslík, filtrovať vzduch, pohlcovať prach a rádioaktivitu, vytvárať životné prostredie a napokon, či možno predovšetkým - poskytovať našim telám oddych a dušiam harmóniu. „Hlavným cieľom lesa je plánovité, trvalo udržateľné a samoobnoviteľné hospodárenie," zhrnul podstatu lesa Ing. Ján Tancár, riaditeľ Lesov mesta Levoča s.r.o.. Práve spoločnosť Lesy mesta Levoča dlhých 25 rokov zabezpečuje udržateľnosť lesných plôch v okolí nášho mesta, ktoré sa rozliehajú na viac ako 6 tisíc hektároch. Za jednu z najdôležitejších pilierov starostlivosti o lesy považuje Ján Tancár prevenciu pred možnými nástrahami, ktoré by mohli lesy ničiť. „Obhospodarovateľ lesa, ktorým sme i my, Lesy mesta Levoča, je už podľa zákona o lesoch povinný vykonávať preventívne opatrenia s cieľom predchádzať poškodzovaniu lesa a vykonávať ochranné a obranné oparenia pred možnými škodcami," dodáva Ing. Tancár. A že tých škodcov nie je vôbec málo. Azda najhorším a najfatálnejším podľa slov riaditeľa lesov nášho mesta je lesný požiar. „Nikto, kto lesný požiar nezažil, si ho predstaviť nevie. Je potrebné robiť všetko preto, aby nevznikol, lebo potom...," pokrútil hlavou Ján Tancár a opis toho, čo by požiar v lese spôsobil radšej ani nedokončil. Pravdepodobnosť vzniku lesného požiaru v nadchádzajúcom teplom období narastá spolu so zvyšujúcou sa návštevnosťou lesa. Nastáva obdobie zberu lesných plodov, ktorý si mnohí z nás nenechajú ujsť. „V čase sezóny zberu lesných plodov otvárajú mestské lesy rampy v bývalom vojenskom obvode Javorina. Zber lesných plodov je i v našich mestských lesoch veľmi obľúbený, avšak musíme priznať, že častokrát i nadmerný, a ten môže les poškodzovať. Máme i zmapovanú návštevnosť zberačov čučoriedok v lokalite Chata Vínna a Václavák. V časovom úseku jednej hodiny sme napočítali i sto áut," dodáva Ján Tancár.

Existujú však i iní škodcovia, ktorí les a lesné porasty ničia a, bohužiaľ, za väčšinou z nich stojí práve človek. Nelegálne skládky, prechod motorových vozidiel po lesných cestách a následné rušenie kľudu zvierat v lese, odhadzovanie odpadkov, zakladanie ohňa, spomínaný hromadný zber lesných plodín, zber zhodov, teda pytliačenie i mnoho iného, čo narúša systém existencie lesa, ktorý na jeho počiatku vymyslela sama príroda. „Niekedy je ťažko uveriteľné, čo je schopný človek v lese, či pri vstupe doňho odhodiť. Našli sme skládky stavebného odpadu, skládky plastových nádob a fliaš. Dokonca pred dvoma rokmi sme na začiatku nového roka našli pozostatky po jeho oslave, petardy, šampanské, plastové poháre, všetko hlboko v lese," smutne dodáva Ján Tancár. Ak si predstavíme, aký strach dokážu vybuchujúce petardy vyvolať u našich domácich psích miláčikov, čo asi delobuchy vzbudzujú v lesnej zveri. Na druhej strane však pozdvihol Ján Tancár i správanie sa ľudí, ktorí svojou návštevou les pozdvihnú. „Pri práci v lese stretávame i návštevníkov, ktorí dobrovoľne les čistia od odpadkov, čistia studničky . A akákoľvek taká návšteva lesa, ktorá ho nepoškodzuje každého „lesáka" vždy poteší. Lebo vtedy robí les to, na čo bol stvorený," dopĺňa Ján Tancár. Chváli i dlhoročnú spoluprácu s mestskou knižnicou, ktorá každoročne pripravuje stretnutie detí a mládeže s „leskámi" a zabezpečuje tak ich výchovu a vytvorenie návyku k starostlivosti o prírodu.

Lesy po celom Slovensku sa v posledných rokoch stávajú čoraz viac atraktívnejšie i pre cyklistov. Vstupy do lesa všade na Slovensku, ale i v okolí nášho mesta sú chránené rampami, ktoré bránia vstupu motorových vozidiel, ktorým je zo zákona vstup do lesa zakázaný. Spomínané rampy však znižujú komfort vstupu na lesné cesty najmä spomínaným cyklistom. Azda najväčší konflikt vzniká z dôvodu, že spomínané lesné cesty sú prepojené s cyklotrasami. „Cyklotrasy boli vybudované a označené na existujúcich lesných cestách. Rampy sú osadené na lesných účelových komunikáciách, ktoré zabezpečujú základnú dopravnú infraštruktúru pre hospodárenie

PLATENÁ INZERCIA

CENTURY 21 SVETOVÁ JEDNOTKA V REALITÁCH ▪ KVALITNE. RÝCHLO. ÚSPEŠNE.

v lese, a to hlavne na odvoz dreva, ale i protipožiarnu sprístupnenosť lesa. Na týchto cestách mesto Levoča vyznačilo v spolupráci s turistami a dobrovoľníkmi a lesákmi aj cykloturistické trasy a cyklomagistrály," vysvetľuje Ján Tancár.

Práve z toho dôvodu vzniká podľa Mariána Baláža z Levoča Nordic Centrum problém. „Rampy minimálne na dvoch miestach, a to v lokalite Brinky a Mariánska hora sú väčšinou zatvorené a sú umiestnené na miestach v zjazde, kde cyklista dosahuje rýchlosť aj cez 60 km/h a v zákrute (Mariánska hora) alebo tú zatvorenú rampu v zjazde v rýchlosti aj cez 50-60 km/h jednoducho nevidí. Ja osobne som už bol 2x svedkom v lokalite Mariánska hora veľmi škaredých pádov cyklistov iba z dôvodu, že nepredpokladali že v zjazde a zo zákruty sa pred nimi vo vzdialenosti 10 m objaví zatvorená rampa. Takže zatvorené rampy na oficiálne označených cyklochodníkoch nemajú čo robiť, lebo hrozí obrovské riziko pádov s fatálnymi následkami a dôsledkami," vysvetľuje Marián Baláž, Levoča Nordic Centrum.

Marián Baláž vidí riešenie problému v odstránení spomínaných rámp. Dodáva však, že ochrana vstupov do lesa pred motorovými vozidlami je oprávnená. Navrhuje chrániť vstup do lesa lesnou strážou, či inštaláciou fotopascí, a následný neoprávnený vstup do lesa pokutovať.

Pre sprístupnenie prístupu cyklistov do lesa vidí ešte jedno riešenie. „V prípade neodstránenia rámp je tu ešte možnosť vytvoriť vedľa rámp dostatočný priechodný koridor, cez ktorý prejde cyklista, ale neprejde cez neho motorové vozidlo. V dostatočnej vzdialenosti do rámp 200 m a 100 m nainštalovať bezpečnostné tabule upozorňujúce cyklistu na uzavretú rampu. Tak, aby boli dodržané bezpečnostné prvky prevádzky cyklistických tratí a hlavne, aby sa cyklisti a turisti cítili na týchto tratiach bezpečne," dodal Marián Baláž.

Prechodové chodníky pre cyklistov a turistov boli v okolí spomínaných rámp už v minulej sezóne budované lesákmi. Azda vzájomná tolerancia záujmov ľudí i potrieb zvierat dovedie nás všetkých k riešeniu i tohto problému.

Andrea Čajová

Mesto už tradične ocenilo prácu učiteľov a zamestnancov škôl

Slávnostné stretnutie zamestnancov škôl s vedením mesta Levoča je už dlhoročnou tradíciou. Inak tomu nebolo ani tentokrát a pri príležitosti Dňa učiteľov zorganizovalo mesto Levoča slávnostné oceňovanie zamestnancov škôl v zriaďovateľskej pôsobnosti mesta.

V mene vedenia mesta Levoča sa zástupkyňa primátora JUDr. Lýdia Budziňáková poďakovala prítomným pozvaným pedagogickým i nepedagogickým zamestnancom, ale i bývalým dlhoročným učiteľom, ktorí sú už na dôchodku. Vyzdvihla prácu a starostlivosť o deti a mládež. „Ďakujeme vám za to, že vám záleží na našich deťoch. Vzdelávate ich a pomáhate nám s ich výchovou. Zápis v pamätnej knihe mesta bude ďalším generáciám pripomínať vaše pôsobenie a prácu pre naše mesto, za ktoré vám vyslovujem úprimné poďakovanie," uviedla zástupkyňa primátora vo svojou úvodnom príhovore.

V rámci slávnostného oceňovania bola vyzdvihnutá práca viacerých zamestnancov škôl v meste. V kategórii pedagogických zamestnancov boli ocenení siedmi učitelia, Dana Kútniková, Katarína Sydorenko Šafárová, Anna Skokanová, Vlasta Poláčeková, Galina Fľaková, Jana Milčáková a Ján Košík. V kategórii nepedagogických zamestnancov boli ocenení štyria zamestnanci, Anna Ungerová, Helena Pastorekova, Emil Vilkovský a Marta Kotradyová. Ďakovné listy odovzdávala oceneným zástupkyňa primátora mesta Levoča spolu s predsedom školskej komisie a poslancom mestského zastupiteľstva Ľubomírom Repaským. Po ich udelení čakal na ocenených i zápis do miestnej pamätnej knihy.

Oceniť a uznať prácu dlhoročných učiteľov sa mesto rozhodlo i v ďalšej kategórii zaslúžilých učiteľov. Pamätnú plaketu učiteľa národov – Jána Amosa Komenského za celoživotnú aktívnu prácu v školstve si prevzali piati ocenení, Oľga Malegová, Viera Poláková, Dušan Lehotský, Darina Petrisková a Milan Findura.

Mestské divadlo v Levoči tak opäť raz dýchalo slávnostnou atmosférou. Zaplnili ho mnohí levočskí pedagogickí i nepedagogickí zamestnanci, ktorí zabezpečujú i v našom meste jednu z najdôležitejších úloh v spoločnosti, a síce výchovu a vzdelávanie mladšej generácie.

Andrea Čajová

Športovec roka 2017

Uznanie práce a vytrvalosti miestnym športovcom v Levoči sa rokmi stalo tradíciou. I 27. marca vedenie mesta v spolupráci s komisiou pre šport a vzdelávanie v našom meste pripravilo slávnostné podujatie, v rámci ktorého ocenilo najúspešnejších športovcov za uplynulý rok 2017. Slávnostného popoludnia sa zúčastnilo vedenie mesta, mestskí poslanci, poslanci vyššieho územného celku, mnohí úspešní športovci a olympionici a ďalší vzácni hostia. Prítomných sprevádzal programom Peter Bednár, moderátor (TV Markíza), redaktor a futbalový rozhodca.

V úvodných príhovoroch sa hosťom prihovorila zástupkyňa primátora mesta Lýdia Budziňáková a predseda Komisie športu a vzdelávania pri MZ v Levoči, Vladimír Babej. V sprievodnom programe sa hosťom predstavila mladá levočská kapela Carpe a svoje športové umenie ukázala Levočanom svetová šampiónka vo Freestyle futbale Lucia Kevická.

Mesto udelilo ocenenia športovcom v štyroch kategóriách. V kategórii do 15 rokov boli ocenení 7 športovci, v kategórii do 18 rokov rovnako 7 športovci. Kategóriu dospelých športovcov tvorilo 5 ocenených. Uznanie a ocenenie získali i tri športové kolektívy a cena bola udelená i trom zaslúžilym športovcom, trénerom či funkcionárom.

Ďakovné listy a pamätné trofeje odovzdávala športovcom zástupkyňa primátora Lýdia Budziňáková spoločne s úspešnou športovkyňou a slovenskou biatlonistkou a reprezentantkou Marcelou Pavkovčekovou.

Moderátor podujatia niektorých ocenených športovcov „vyspovedal" priamo na pódiu a mnohí z nich uznali, že jedinou cestou za úspechom je tvrdý tréning. Svoje budúce ciele predstavil napríklad i mladý levočský športovec Ladislav Koky, MMA fighter, ktorý počas zápasov v klietke žne jeden úspech za druhým. „Už v júni sa v Spišskej Novej Vsi budem biť v súboji o titul. Poctivo sa pripravujem a trénujem. Idem si pre titul," opísal svoje ďalšie športové plány Ladislav Koky z PIT GYM Levoča.

Medzi ocenenými boli i športovci, ktorých výsledky sú každoročne neprehliadnuteľné, a tak ich mesto ocenilo už niekoľkokrát. K vytrvalým športovcom, pre ktorých je šport súčasťou života patrí i Alžbeta Bartošová. Športovkyňa sa venuje aplikovanému stolnému tenisu pre zrakovo postihnutých. „Aplikovaný stolný tenis robím už 23 rokov. Je to zmysel môjho života spolu s mojimi vnúčatkami," dodala Alžbeta Bartošová.

Udelenie ceny mesta za športové úspechy bolo prekvapením pre ocenenú zaslúžilú športovkyňu a dlhoročnú pedagogičku Helenu Virovú. „O dnešnom ocenení som netušila, možno by som ani neprišla, ak by som o tom vedela, lebo si myslím, že v našom meste je mnoho športovcov s väčšími úspechmi, ako tými mojimi. Chcem sa však poďakovať, všetkým oceneným poblahoželať a popriať im veľa síl," dodala Helena Virová, ktorá sa dlhé roky venovala bežeckému lyžovaniu.

Andrea Čajová

Najúspešnejší športovec mesta Levoča

Spiš Indians
Matej Ambrózy – do 15 rokov

PIT GYM Levoča/MMA
Leonard Spišský – do 18 rokov
Ladislav Koky – dospelý

Lyžiarsky klub
Klaudia Nemcová – do 18 rokov
Nikola Repaská – do 15 rokov

TJ Javorinka
Dávid Plačko – dospelý
Viliam Suchý – do 18 rokov

BK Slovenský orol
Tadeáš Lorko – do 15 rokov
Matúš Sobinovský – do 18 rokov
Stanislav Kolečanyi – dospelý

Futbalový klub 05
Šimon Petrík – do 15 rokov

Levoča XC Ski Team
Zuzana Šefčíková – do 18 rokov
Marko Havran – do 18 rokov
Vladimíra Rušinová – do 15 rokov
Michaela Šefčíková – do 15 rokov
Jozef Šefčík – dospelý

TJ Štart
Alžbeta Bartošová - dospelý

AK Slovan
Kristián Saluga – do 18 rokov
Dalibor Kamenický – do 15 rokov

Mesto Levoča:
Róbert Džugan – hokej
Radoslav Tarbaj – hokej
Stanislav Olejník – futbal

Najúspešnejšie športové družstvo mesta Levoča

TC 92 – družstvo mladších žiačok
Cyklo Spiš – družstvo kadetov
TJ Štart – oddiel kolky

Zaslúžilý funkcionár, tréner, športovec

Mgr. Helena Virová – bežecké lyžovanie
Mgr. Štefan Blažo – zjazdové lyžovanie
Janko Ščerbák – atletika

VYHLÁSENIE VÝBEROVÉHO KONANIA

Mesto Levoča, zastúpené a konajúce zástupkyňou primátora mesta JUDr. Lýdiou Budziňákovou, na základe ustanovenia § 5 zákona č. 552/2003 Z. z. o výkone práce vo verejnom záujme v znení neskorších predpisov a na základe pracovného poriadku zamestnancov mesta Levoča vyhlasuje výberové konanie na obsadenie miesta vedúceho zamestnanca za nasledujúcich podmienok:

1. Názov a sídlo zamestnávateľa:
Mesto Levoča
Mestský úrad Levoča
Námestie Majstra Pavla 4/4
054 01 Levoča

2. Obsadzovaná funkcia:
- vedúci oddelenia finančného.

3. Kvalifikačné predpoklady:
- vysokoškolské vzdelania druhého stupňa ekonomického zamerania;
minimálne 5-ročná prax pri výkone práce vo verejnom záujme (verejná služba) a v štátnej službe sú výhodou.

4. Iné kritériá a požiadavky:
a) počítačové znalosti,
b) znalosti právnych predpisov, najmä zákona č. 369/1990 Zb. o obecnom zriadení v znení neskorších predpisov, zákona č. 431/2002 Z. z. o účtovníctve v znení neskorších predpisov, zákona č. 523/2004 Z. z. o rozpočtových pravidlách verejnej správy a o zmene a doplnení niektorých zákonov v znení neskorších predpisov, zákona č. 595/2003 Z. z. o dani z príjmov v znení neskorších predpisov, zákona č. 563/2009 Z. z. o správe daní (daňový poriadok) a o zmene a doplnení niektorých zákonov v znení neskorších predpisov, zákona č. 582/2004 Z. z. o miestnych daniach a miestnom poplatku za komunálne odpady a drobné stavebné odpady v znení neskorších predpisov, zákona č. 583/2004 Z. z. o rozpočtových pravidlách územnej samosprávy a o zmene a doplnení niektorých zákonov v znení neskorších predpisov).

5. Zoznam požadovaných dokladov:
a) žiadosť o účasť vo výberovom konaní,
b) profesijný životopis,
c) motivačný list,
d) úradne overená fotokópia dokladu o najvyššom dosiahnutom vzdelaní (vrátane vysvedčenia o štátnej záverečnej skúške),
e) výpis z registra trestov nie starší ako tri mesiace,
f) čestné vyhlásenie o spôsobilosti na právne úkony v plnom rozsahu nie staršie ako tri mesiace,
g) potvrdenie o zdravotnej spôsobilosti na výkon funkcie nie staršie ako tri mesiace,
h) súhlas so spracúvaním osobných údajov v rozsahu požadovaných dokladov na účely výberového konania (v zmysle zákona č.122/2013 Z. z. ochrane osobných údajov a o zmene a doplnení niektorých zákonov v znení neskorších predpisov).

6. Dátum a miesto podania žiadosti o účasť na výberovom konaní:
Žiadosť o účasť vo výberovom konaní spolu s požadovanými dokladmi v uzatvorenej obálke s označením **„VK – vedúci oddelenia finančného“ s poznámkou „NEOTVÁRAŤ“** je potrebné doručiť **najneskôr o 14.00 h dňa 20. 05. 2018 (vrátane)** do podateľne Mestského úradu v Levoči, Námestie Majstra Pavla č. 4/4, 054 01 Levoča. Rozhodujúci je dátum a čas uvedený na prezentačnej pečiatke mestského úradu.

7. Dátum vyhlásenia výberového konania: 16. 04. 2018

Levoča 16. 04. 2018

JUDr. Lýdia Budziňáková,
zástupkyňa primátora mesta

PLATENÁ INZERCIA

NOVÝ HATCHBACK CITROËN C4 CACTUS

CITROËN

COMFORT IS THE NEW COOL

Mirror Screen
12 asistenčných systémov
Sedadlá Advanced Comfort®
Navigácia 3D so 7" dotykovým displejom
Šesťstupňová automatická prevodovka EAT6
Pruženie s progresívnymi hydraulickými dorazmi™

189 € /MESAČNE

5 ROČNÁ ZÁRUKA

CITROËN ADVANCED COMFORT

INSPIRED BY YOU

CITROËN odporúča TOTAL Obrázok vozidla je ilustračný. Spotreba 3,6 – 5,1 l/100 km a emisie CO_2 94 – 118 g/km. Akcia platí od 1. 4. do 31. 8. 2018. 5-ročná záruka ZDARMA je záruka Citroën EssentialDrive s limitom 60 000 km. Využívanie služby 8-ročná asistencia je viazaná na bezplatnú registráciu. * Financovanie od CITROËN FINANCIAL SERVICES, pri akontácii 4 896,50 € len 189,44 € mesačne a pri výhodnom balíku havarijného a zákonného poistenia vo výške 37,64 €. Viac na www.citroen.sk alebo u vášho predajcu Citroën.

Pozývame Vás na predvádzacie jazdy. Využite náš PNEU HOTEL na uskladnenie Vašich pneumatík.

Váš Citroen Brantner Nova, Sadová 13, 052 01 Spišská Nová Ves, tel.č.: 053/446 30 33, citroennova@stonline.sk

Pohotovostná lekárenská služba máj 2018

Sobota: 12.00 - 18.00 hod.
Nedeľa: 08.00 - 18.00 hod.
Sviatok: 08.00 - 18.00 hod.
(mimo obed. prestávok)

V sobotu 08.00 - 12.00 majú otvorené:
Lekáreň U HADA, Nám. Majstra Pavla 13, Lekáreň U LEVA, Nám. Majstra Pavla 24,
09.00 - 12.00 má otvorené:
Lekáreň U Barborky, Sídl. Západ, Greschika 1

1.5.
Lekáreň U HADA
Nám. Majstra Pavla 13

5.5. – 6.5.
Zelená lekáreň
Železničný riadok 2

8.5.
Lekáreň Pri Košickej bráne
Košická ul. 22

12.5. – 13.5.
Verejná lekáreň
Probstnerova cesta 2
(areál nemocnice)

19.5.
Lekáreň Dr. MAX
Pri podkove 7

20.5.
Lekáreň SOPHUS
Kukučínova 3
(parkovisko oproti nemocnici)

26.5. – 27.5.
Lekáreň Dr. MAX
Pri podkove 7

V levočskej nemocnici stúpa počet onkologických pacientov

Vo Všeobecnej nemocnici s poliklinikou Levoča, člen skupiny AGEL, v uplynulom roku ambulantne ošetrili 6390 onkologických pacientov. V roku 2015 to bolo 4614 pacientov. Zdravotnú starostlivosť v onkologickej ambulancii vyhľadalo v roku 2016 až 5908 pacientov. Počet ľudí s onkologickými ochoreniami teda medziročne stúpa.

V súvislosti s novými medicínskymi terapiami však pribúdajú aj vyliečení a stabilizovaní pacienti. Mnohí sa dokážu vrátiť do bežného života, pomáhajú im špecializované psychosociálne programy a onkologické rehabilitácie.

V levočskej nemocnici zabezpečuje komplexnú zdravotnú starostlivosť pre ťažko chorých pacientov špecializovaná onkologická ambulancia, ktorá je zameraná na dispenzarizáciu, na adjuvantnú a paliatívnu onkologickú liečbu. Ambulancia poskytuje aj konziliárnu činnosť pre iné oddelenia a pre obvodných a odborných lekárov v celom regióne Spiša. V budúcnosti sa predpokladá jej rozšírenie, aby dokázala prijať väčšie množstvo pacientov. Pacienti v ťažších stavoch bývajú v prípade potreby hospitalizovaní na internom oddelení.

„V poslednom období zaznamenávame na onkologickej ambulancii vo VNsP Levoča narastajúci počet onkologicky chorých pacientov, ktorým sa snažíme poskytnúť komplexnú zdravotnú starostlivosť. V budúcom období plánujeme rozšírenie kapacít o ďalšiu onkologickú ambulanciu s adekvátnym personálnym a materiálno-technickým vybavením," uviedol MUDr. Jozef Tekáč, MPH.

Onkologické ochorenie a samotná liečba sú pre pacientov mimoriadne náročné z každého pohľadu. Pacienti musia mať na zreteli nielen svoju fyzickú, ale aj psychickú stránku. Na celkový stav pacienta s diagnostikovaným onkologickým ochorením však vplýva niekoľko faktorov. Účinná liečba závisí aj od sociálneho zázemia, typu a štádia ochorenia a náročnosti indikovanej liečby. Obrovský vplyv má i samotná komunikácia a vzťah na úrovni lekár a pacient.

Všeobecná nemocnica s poliklinikou Levoča kladie dôraz predovšetkým na prevenciu a nové liečebné metódy. Pre zdravotnícke zariadenie je však dôležitá aj terminálna starostlivosť určená nevyliečiteľne chorým pacientom.

Mgr. Alžbeta Sivá,
tlačová hovorkyňa AGEL SK a.s.,

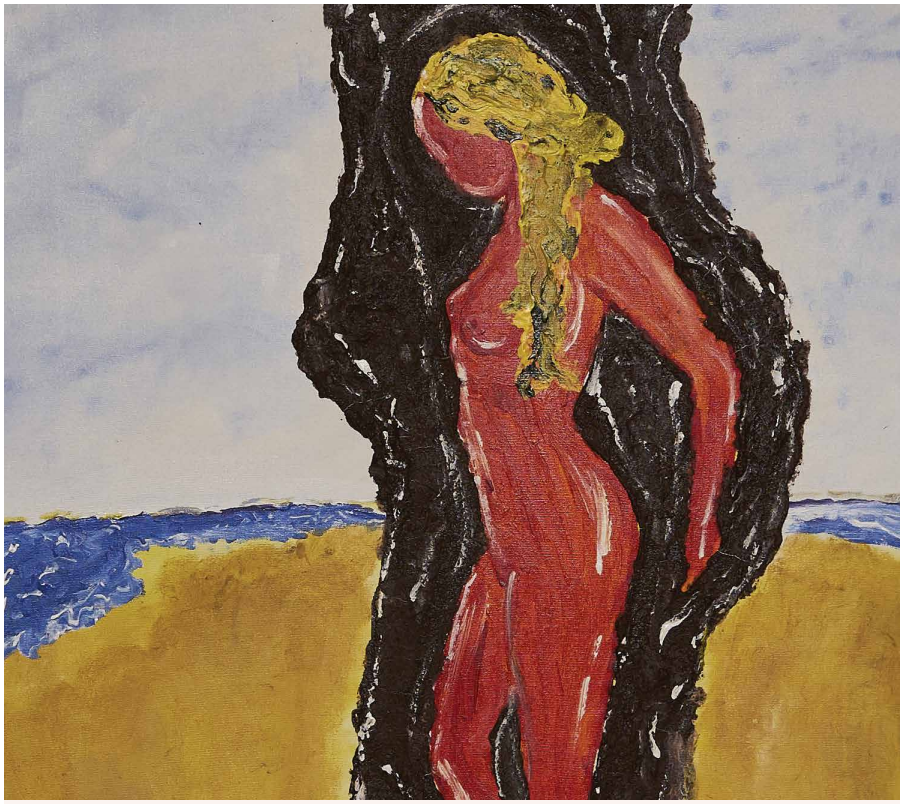

SVET MAĽOVANÝ NOHAMI
THE WORLD PAINTED WITH LEGS
výstava hendikepovanej maliarky Pavlíny Csápaiovej - Triščovej

10. máj – 7. september 2018

Múzeum špeciálneho školstva v Levoči , Námestie Majstra Pavla 28, Levoča

Organizátori: MINISTERSTVO ŠKOLSTVA, VEDY, VÝSKUMU A ŠPORTU SLOVENSKEJ REPUBLIKY; múzeum špeciálneho školstva v Levoči

Partneri: rtv; RÁDIO REGINA; SKN; Hotel U Leva; RÁDIO EXPRES

Hlavný mediálny partner: RÁDIO EXPRES

Výstava pod záštitou Ministerstva školstva, vedy, výskumu a športu SR

Noc múzeí a galérií 2018, plná neopakovateľnej atmosféry a nezabudnuteľných zážitkov, v Múzeu špeciálneho školstva v Levoči

Aj tento rok pri príležitosti Medzinárodného dňa múzeí otvoríme a sprístupníme interaktívnu stálu expozíciu s originálnymi učebnými pomôckami, 3D modelmi ľudského ucha a oka, reliéfnymi portrétmi významných osobností, tmavým priestorom – domácnosťou nevidiacich a veľa ďalšieho.

Kedy: **19. máj 2018 od 12.00 do 20.00 hod.**

Program:
- Lektorované a zážitkové prehliadky stálej expozície, so vstupom každé 2 hodiny: o 12.00, 14.00, 16.00, posledný vstup o 18.00 hod.
- Výstava tvorby hendikepovanej maliarky Pavlíny Csápaiovej - Triščovej s názvom Svet maľovaný nohami.
- Pre najmenších návštevníkov – zahrajme si nadrozmerné Človeče, nehnevaj sa!, v ktorom figúrkami budú samotné deti – o 16.00 hod.

Vstupné podľa platného cenníka. Viac na http://msslevoca.sk/kontakty/vstupne/
Kontakt: 053/4512863, 0918 625 285
Bližšie informácie na www.msslevoca.sk

Štefánia Petreková, vedúca múzea

SPOLOČENSKÁ RUBRIKA

Významné životné jubileá v mesiaci máj 2018 oslávia:

86 rokov
Pavol Taratuta

85 rokov
Rudolf Džubák

83 rokov
Jaroslav Babík

82 rokov
Anna Starigazdová
Jozef Štrama

81 rokov
Helena Matvejová

79 rokov
Helena Biringerová

78 rokov
Ondrej Kršiak
Alžbeta Matejová
Alžbeta Nováčeková
Ján Petrek
Ján Špak

77 rokov
Mária Ambrozyová
Judita Klimová

75 rokov
Verona Brincková

70 rokov
Božena Jurašková

Všetkým oslávencom srdečne blahoželáme, prajeme pevné zdravie a veľa životného optimizmu do ďalších rokov života.

Vitajte medzi nami
Dávid Kašper
Barbora Tremková
Damián Vlčák

Manželstvo uzavreli
Jozef Šarišský a Nikola Holubová
Oto Holub a Viktória Veszprémiová
Lukáš Kukura a Katarína Pugelová

Opustili nás
Angela Hollová, rok nar. 1927
Mária Hasajová, rok nar. 1930
Justina Liptáková, rok nar. 1935
MVDr. Vincent Halkovič, rok nar. 1936
Genovéva Špernogová, rok nar. 1942
Mária Repaská, rok nar. 1949
Darina Uhrinová, rok nar. 1956
Peter Plačko, rok nar. 1962
Vladimír Kozáček, rok nar. 1967

Ochrana prírody pred požiarmi

Bohatstvo našich lesov a lúk je v skorom jarnom období každoročne ohrozované požiarmi. Jar je z hľadiska vzniku požiarov rizikovým obdobím, kedy sa v prírode nachádza veľké množstvo suchej trávy, lístia, ihličia a ich zápalnosť za suchého a teplého počasia je vysoká. Nebezpečenstvo a rýchlosť šírenia požiarov v tomto období priamo úmerne stúpa so stúpajúcou návštevnosťou prírody. Jar je ale aj obdobím jarného upratovania. Mnohí ľudia v snahe vyčistiť predzáhradky, v mylnej predstave, že vypaľovaním skvalitnia nový trávnatý porast, nedbalosťou a neopatrnosťou veľmi ľahko spôsobia požiar. Odstraňovanie následkov po požiaroch v prírodnom prostredí znamená okrem trvalých a nenahraditeľných škôd na životnom prostredí, vysokých nákladov na likvidáciu požiaru aj náklady na nové zalesňovanie pôdy, výsadbu či zatrávňovanie.

Z vykonanej analýzy požiarovosti v Slovenskej republike za rok 2017 vyplýva, že najpočetnejšiu skupinu požiarov z hľadiska priestoru tvorilo spolu 6 493 požiarov v prírodnom prostredí, z toho bolo 162 lesných požiarov so spôsobenou škodou 410 330,- €. Pri týchto lesných požiaroch nebola žiadna osoba usmrtená, no 1 osoba bola zranená. Ak však berieme do úvahy požiare v prírodnom prostredí ako celok, tak pri týchto požiaroch bolo v Slovenskej republike 6 osôb usmrtených a 25 zranených. Za sledované obdobie minulého roka vzniklo v Prešovskom kraji celkom 17 lesných požiarov s priamou škodou 36 635,- €, čo je o 19 požiarov menej ako v minulom roku. V okrese Levoča vznikol v lesnom hospodárstve 1 požiar, čo je menej o 4 prípady oproti roku 2016. V roku 2017 bolo zaznamenaných 61 výjazdov k požiarom, ktorých príčinou bolo vypaľovanie suchej trávy. Najčastejšou príčinou požiarov bola ľudská nedbanlivosť a neopatrnosť najmä pri vypaľovaní suchej trávy a porastov, manipulácii s otvoreným ohňom, fajčení a úmyselnom zapálení.

Zdá sa, že aj napriek upozorneniam sa história opakuje. Od začiatku tohto roka vzniklo v okrese Levoča pri vypaľovaní suchej trávy opäť 19 požiarov. Lesné požiare zatiaľ neboli zaznamenané.

Chceme preto aj touto cestou apelovať na občanov, aby sa správali zodpovedne vo vzťahu k prírode a najmä v čase zvýšeného nebezpečenstva vzniku požiarov, počas suchého a teplého počasia dodržiavali vyznačené zákazy, nespaľovali ani nevypaľovali porasty bylín (suchej trávy), kríkov a stromov a nezakladali oheň v prírode a na miestach, kde môže dôjsť k jeho rozšíreniu. Vypaľovanie a zakladanie ohňa v priestoroch alebo na miestach, kde by mohlo dôjsť k jeho rozšíreniu, je podľa zákona č. 314/2001 Z.z. o ochrane pred požiarmi v znení neskorších predpisov zakázané.

mjr. Ján Jochman DiS.
odborný inšpektor
Okresné riaditeľstvo
Hasičského a záchranného zboru v Levoči

PLATENÁ INZERCIA

Esteticko - medicínske centrum
MEDIcenter, s.r.o., Letná 49, Spišská Nová Ves
nad reštauráciou NOSTALGIE, tel.: **0949 605 425**
www.medicenter.sk

Využite naše 16 - ročné skúsenosti a odborné poradenstvo s prístrojmi svetových značiek.

Tepovanie Bublinka.
Tepujem hĺbkovo strojom (3 x procesy čistenia).
Sedačky, koberce, postele, matrace. Tel.: 0950 511 616

Uprac svoje mesto

Dňa 7.4.2018 sa zamestnanci Mestského úradu v Levoči, Mestského kultúrneho strediska mesta Levoča a Technických služieb mesta Levoča spolu s občanmi – dobrovoľníkmi, zástupkyňou primátora a poslancami MZ zapojili do výzvy Uprac svoje mesto a popasovali sa s odpadkami v lokalite Schiessplatz. Vážime si túto iniciatívu, pretože tak urobili v čase svojho osobného voľna. Spoločne sa nám podarilo očistiť túto lokalitu od fliaš, plastov a iného odpadu, aj nelegálnych skládok odpadu.

Touto cestou sa chceme poďakovať zúčastneným dobrovoľníkom za ich ochotu a pomoc. Táto aktivita opäť potvrdila, že prepojenie a spolupráca samosprávy s dobrovoľníkmi je pre mesto osožná a prináša očakávaný výsledok.

Za odmenu si mohli dobrovoľníci vysadiť mladé stromčeky v lokalite sídliska Západ. Pevne veríme, že budú rásť pre radosť a osoh obyvateľov sídliska.

Povzbudzujeme ďalších aktivistov a dobrovoľníkov k podobným aktivitám v prospech mesta.
Fotky z týchto aktivít uvítame na mesto@levoca.sk.

JUDr. Lucia Babejová

ZELENÁ HLIADKA

„Neupratujeme len preto, že pomáhame životnému prostrediu, upratujeme preto, že nás to baví!", pokrik Zuzky, jednej z najmenších pomocníčok, nás „nakopol" a ako upratovacia čata sa vyberáme smerom ku Kováčovej vile.

My, dospelí, to vnímame trochu ináč. Robíme to preto, že sa na to nemôžeme pozerať. Na to ako prvosienky dusia plastové vrecká, ako sa mach márne prediera cez hrdlo sklenenej fľaše, ako na konároch stromov vejú všakovaké tašky, vrecúška...Berieme však pozitívne to, že ideme prírode pomôcť a s vedomím, že dobrá vec utužuje kolektív a deti vedie k pochopeniu nutnosti pozitívneho vzťahu k nášmu okoliu a etickým hodnotám.

Ako zisťujeme, vedie ich aj k súťaživosti. „Mami, budeš v našom tíme?" Svojmu synovi odpovedám, samozrejme, áno. „Tak zbieraj do nášho vreca!" Trochu to komplikuje samotný zber, lebo musím zakaždým hľadať to jedno konkrétne vrece, ale čo človek neurobí pre deti...? Tak sme teda súťažili. Vyhrali sme všetci. Vyhrali sme o niečo krajšie okolie v Levoči. O niečo krajšiu prírodu, v ktorej čerpáme pre nás tak dôležitú životnú energiu.

Ďakujem všetkým zúčastneným, členom Zelenej hliadky, deťom, ktoré sa v rámci vyučovania zúčastnili akcie. (Špeciálnej základnej škole, F. Kráľa, Základnej škole, G. Haina, Základnej škole, Š. Kluberta). Pre časový a materiálny nedostatok sme tohto roku podporili len tieto školy, ale verím, že budúci rok zapojíme všetky, ktoré v Levoči máme.

Upratovanie prebiehalo v mesiaci apríl.

Mgr. Soňa Lesňáková,
OZ Zelená hliadka LE

levoča®

Mesto Levoča hľadá dobrovoľníkov, ktorí by nám pomohli počas pracovných dní v čase od 7:30 hod. do 8:00 hod. ráno chrániť prechádzajúcich chodcov, deti a školákov pri prechode pre chodcov pri Základnej škole, Francisciho 11 v Levoči.

Záujemcovia, prosím, hláste sa prostredníctvom emailu na prednosta@levoca.sk.

Ďakujeme!

Viete, že...

Voda z povrchového odtoku musí byť majiteľom nehnuteľnosti likvidovaná na vlastnom pozemku

•

Dažďovú vodu zo striech a spevnených plôch je zakázané odvádzať na komunikácie, chodníky a verejné priestranstvá

•

Za dažďovú vodu odvedenú do verejnej kanalizácie sa platí stočné, kým za dažďovú vodu zadržanú na pozemku sa stočné neplatí

•

V zimnom období takáto voda vytvára na komunikáciách a chodníkoch ľadovú vrstvu

OZNAMY

Mesto Levoča oznamuje verejnosti, že Východoslovenská distribučná, a.s. Košice v zmysle ustanovenia §-u 31 ods. 2, písm. t) zákona č. 251/2012 Z. z. o energetike a o zmene a doplnení niektorých zákonov v platnom znení **preruší distribúciu elektriny**, pre odberné miesta

- Žiacka ulica od č. d. 4 po č. d. 9, č. d. 16, 28, ulica Gustáva Hermanna od č. d. 1 po č. d. 8, č. d. 17, 18, Kasárenská ulica č. d. 1, 2, Mäsiarska ulica č. d. 28, Nová ulica od č. d. 1 po č. d. 17, č. d. 55, od č. d. 65 po č. d. 75, č. d. 76, 77, 79, 80, 81, 82, Námestie Majstra Pavla od č. d. 35 po č. d. 36, č. d. 38, Vysoká ulica od č. d. 1 po č. d. 14, od č. 15 po č. d. 19 nepárne, od č. d. 20 po č. d. 23, od č. d. 63 po č. d. 78,
v termíne 16. mája 2018 v čase od 07.30 h do 14.30 h
- Levoča – Levočská Dolina z TS Chata OUNZ – časť Fedorkin jarok č. d. 1817, 1912, od č. d. 2000 po č. d. 2001, od č. d. 2051 po č. d. 2056, od č. d. 2061 po č. d. 2068, od č. d. 2075 po č. d. 2080, č. d. 2090, 50, 63, 1898, 2081, 3210, parcela č. 6687/48,
v termíne 22. mája 2018 v čase od 11.00 h do 14.30 h
- Levoča – Levočská Dolina, Fedorkin jarok od č. d. 1851 po č. d. 1852, č. d. 1883, 1890, 1911, 1934, 1971, od č. d. 2002 po č. d. 2031, od č. d. 2036 po č. d. 2042, č. d. 2044, 2047, 2049, 2050, od č. d. 2069 po č. d. 2071, č. d. 2073, 2086, 2089, 34, 38, 6686/30, 2086, 3396, 2074, 2048, 2029, 2032, 2033, 2035, 2045, 2046,
v termíne 23. mája 2018 v čase od 08.00 h do 14.30 h
- Levoča, z TS Závory, vojsko – Fedorkin jarok č. d. 6683/16, Levočská Dolina č. d. 6683/26, 6683, 6683/30, 34, 12, Levočské kúpele č. d. 1331/5, 3281,
v termíne 23. mája 2018 v čase od 07.10 h do 10.30 h

z dôvodu opravy a pravidelnej údržby distribučnej sústavy.

Ďakujeme za porozumenie.

Ing. Alžbeta Pitoráková, Mesto Levoča

Mesto Levoča oznamuje verejnosti, že z dôvodu reklamačných prác bude uzavreté schodisko v lokalite Pod vinicou v termíne **od 02.05.2018 do 15.05.2018**.
Súčasne prosíme asistentov o sprostredkovanie informácie slabozrakým a nevidiacim občanom.

Ďakujeme za porozumenie a spoluprácu.

Alžbeta Pitoráková,
vedúca oddelenia IČ,ÚPaŽP, SÚ

Klub slovenských turistov TJ Javorinka Levoča
Vás pozýva na
22. ročník

Turistického prechodu cez Levočské planiny

Termín: 19. máj 2018 (sobota)

Zraz: 7.45 – 8.15 pri Košickej bráne

1/ Pešia trasa: Oľšavica – Pavľany – Krúžok – Uloža – Zimná hôrka – Kúty – Kováčova vila – Levoča (21 km),

2/ Cyklo: Levoča – Levočská dolina, Hrby – Brinky – pamätník SNP – Vinná – Levočský Václavák – Blažovská dolina – Nižné Repaše – Oľšavica – Pavľany – Krúžok – Uloža – Kúty – Daniháza – Kováčova vila – Levoča (55 km),

Štartovné
1/ pešia trasa: 4,- € (autobusom do Oľšavice)
2/ cyklo: 2,- €

každý účastník dostane:
- účastnícky list,
- spišské párky,
- najnovšiu cyklo mapu Vysoké Tatry, Levočské vrchy, Spišská Magura (2016),
- turistického sprievodcu po levočskom regióne,

Pozor:
- pri pešej trase si organizátor vyhradzuje právo zobrať na prechod prvých 50 prihlásených účastníkov,

Bližšie informácie: Ing. Ernest Rusnák, 0903/255440

Deň detí v Levoči

3.6.2018 13:00 Severný park

Dračie pytačky · Ujo Ľubo · Skautský tábor

Vystúpenia detí ZŠ, MŠ a CVČ

Disney maskoti · Maľovanie na tvár · a iné ...

levoča

CVČ Olymp

MESTSKÉ KULTÚRNE STREDISKO MESTA LEVOČA

Kultúra v Levoči
máj/jún 2018

2. STREDA
18:00 h. GALÉRIA MESTA LEVOČA **VSTUP VOĽNÝ**
AUTORSKÝ VEČER VYDAVATEĽSTVA MODRÝ PETER
ĽUBOŠ BENDZÁK, VERONIKA DIANIŠKOVÁ, JÁN GAVURA, ERIK JAKUB GROCH, MARIÁN MILČÁK, PETER MILČÁK, JAMES SUTHERLAND-SMITH.

4. PIATOK
18:00 h. GALÉRIA MESTA LEVOČA **VSTUP VOĽNÝ**
PETER LIPKOVIČ - BLÚZNIVÝ PAPIER
VERNISÁŽ VÝSTAVY.
VÝSTAVA POTRVÁ DO 27. MÁJA 2018.

8. UTOROK
od 13:00 h. SEVERNÝ PARK **VSTUP VOĽNÝ**
DEŇ RODINY V LEVOČI
RODINA ZA JEDNÝM STOLOM - NEZABUDNUTEĽNÁ RODINNÁ ZÁBAVA
O 12:30 - SLÁVNOSTNÉ SPUSTENIE FONTÁNY DOBROČINNOSTI.

10. ŠTVRTOK
o 16:30 h. a 18:00 h. MESTSKÉ DIVADLO **1€**
MÁJOVÝ KONCERT A VÝSTAVA ZUŠ
ÚČINKUJÚ ŽIACI A UČITELIA ZUŠ V LEVOČI.

14. PONDELOK
9:00 h. DIVADELNÁ SÁLA **VSTUP VOĽNÝ**
SLÁVIK SLOVENSKA
OKRESNÉ KOLO DETÍ V SPEVE ĽUDOVÝCH PIESNÍ.
HLAVNÝ ORGANIZÁTOR: CVČ OLYMP.

24. ŠTVRTOK
16:00 h. KINO ÚSMEV
AKADÉMIA
ŽIAKOV ZŠ, FRANCISCIHO.

25. PIATOK
19:00 h. SEVERNÝ PARK **VSTUP VOĽNÝ**
PROJEKT H.U.D.B.A.
PREZENTÁCIA MLADÝCH HUDOBNÍKOV Z LEVOČE A OKOLIA.

29. UTOROK
16:00 h. a 18:00 h. DIVADELNÁ SÁLA
AKADÉMIA
ŽIAKOV ZŠ, Š. KLUBERTA.

30. STREDA
9:00 h. - 15:00 h. MESTSKÁ KNIŽNICA
ČITATEĽSKÝ MARATÓN
9. ROČNÍK ČITATEĽSKÉHO MARATÓNU
VIAC INFORMÁCIÍ V KNIŽNICI.

31. ŠTVRTOK
16:30 h. MESTSKÉ DIVADLO **1€**
ABSOLVENTSKÉ POPOLUDNIE ŽIAKOV ZUŠ
KONGRESOVÁ SÁLA - KONCERT.
DIVADELNÁ SÁLA - TANEČNÉ VYSTÚPENIE.

1. PIATOK
16:30 h. GALÉRIA MESTA LEVOČA
VÝSTAVA ABSOLVENTOV ZUŠ
VÝSTAVA ŽIAKOV ZUŠ V LEVOČI.

1. PIATOK
17:30 h. DIVADELNÁ SÁLA **1€**
ABSOLVENTSKÉ POPOLUDNIE ŽIAKOV ZUŠ
DIVADELNÉ PREDSTAVENIE.

MESTSKÉ KULTÚRNE STREDISKO MESTA LEVOČA

KINO ÚSMEV · MESTSKÉ DIVADLO LEVOČA · GALÉRIA MESTA LEVOČA · LEVOČSKÁ MESTSKÁ KNIŽNICA

Predpredaj vstupeniek:
MESTSKÉ KULTÚRNE STREDISKO MESTA LEVOČA
Nám. Majstra Pavla 54
od 7.00 – 16.00 hod.

a hodinu pred začiatkom predstavenia.

053 / 451 2522
msks.levoca.sk
msks@levoca.sk
facebook.com/kulturavlevoci

ZMENA PROGRAMU VYHRADENÁ!

PRE TÝCH, KTORÍ NEVIDELI PREDSTAVENIE **DŽABENINY 7** PONÚKAME MOŽNOSŤ ZÍSKAŤ ZÁZNAM NA **DVD**
VIAC INFORMÁCIÍ -
JARMOK POD RADNICOU

Máj v kine

POMSTA
3.-4. ŠTVRTOK, PIATOK • 19.00 • Akčný triler • FR • 108 min. • 5€

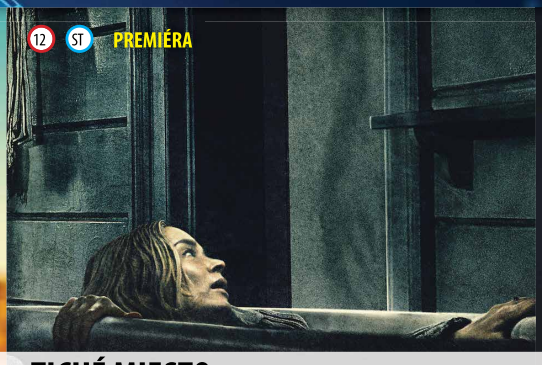

TICHÉ MIESTO
5. SOBOTA • 17.00 • Horor • USA • 90 min. • 5€

NAJTEMNEJŠIA HODINA
5. SOBOTA • 19.00 • Historická dráma • VB • 125 min. • 4€

VÁLEK
9. STREDA • 19.00 • Dokumentárny • SR • 131 min. • 3€/4€

POLNOČNÁ LÁSKA
10.-11. ŠTVRTOK, PIATOK • 19.00 • Romantický • USA • 91 min. • 5€

TAXI 5
12. SOBOTA • 19.00 • Akčná komédia • FR • 103 min. • 5€

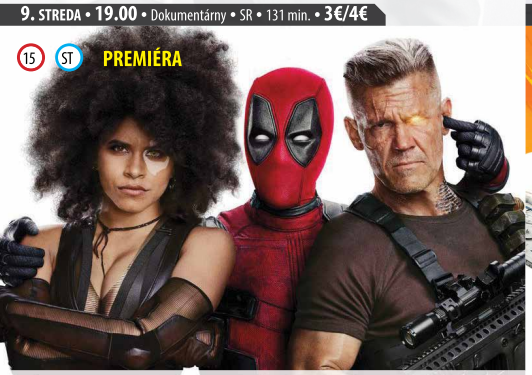

DEADPOOL 2
17. ŠTVRTOK, 23. PIATOK • 19.00 • Akčný triler • FR • 108 min. • 5€

SOLO: STAR WARS STORY
24.,25.,26. ŠTVRTOK, PIATOK, SOBOTA • 19.00 • Sci-fi • USA • 120 min. • 5€

DÁMSKY KLUB
26. SOBOTA • 17.00 • Komédia • USA • 103 min. • 5€

LEKCIA
30. STREDA • 19.00 • Dráma • FR • 113 min. • 3€/4€

BELLA A SEBASTIÁN 3
31.5.-1.6. ŠTVRTOK, PIATOK • 17.00 • Rodinný • FR • 91 min. • 5€

KÝM PRIŠLA BÚRKA
31.5.-1.6. ŠTVRTOK, PIATOK • 19.00 • Dobrodružný • USA • 101 min. • 5€

VEZMI SI MA, KAMOŠ
2.6. SOBOTA • 19.00 • Komédia • FR • 92 min. • 5€

MY LITTLE PONY VO FILME
3.6. NEDEĽA • 15.00 • Animovaný • USA • 99 min. • 1€

KINO ÚSMEV

Kino.Usmev.Levoca

AUDIO VIZUÁLNY FOND

Digitalizáciu kina Úsmev finančne podporil Audiovizuálny fond v rámci komplexného projektu, realizovaného vďaka finančnej podpore predsedu vlády Slovenskej republiky.

Rezervácia vstupeniek na internetovej stránke kino.levoca.sk Predpredaj a predaj vstupeniek hodinu pred premietaním v pokladni kina Úsmev Levoča t.č. 053/4512208 alebo 0910788892. Zmena programu vyhradená!

ĎAKUJEME, PEŤO!

Aj v malom meste sa nájdu veľkí ľudia, ktorí rozdávajú radosť a smiech
na námestí, v divadle, skrátka počas svojho života.
Takým človekom bol aj pán Peter Plačko.

Opona, ktorá padla 12. apríla 2018 ukončila posledné dejstvo životného
vystúpenia a za potlesku prítomných sme sa s Petrom rozlúčili.

Mili Peťo, bratu naš,
teras še uš dobre maš.

Od nas ši še bars ponahľal,
aňi Džabeňini ši ňedohral.

Za svoj život ši šmechu veľo,
ľudzom rozdaval naokolo.

Dzekujeme ci za šicko
a to ňe ľem ces javisko.

I v živoce ši še staral,
kedz trebalo ši pomahal.

Ľudze budu furt pametac,
že do ďivadla še prišľi zašmiac.

I tam hore vof ňebičku,
rozdavaj usmevi Petričku.

Na Kalafutovu budzeme spominac,
v živoce i kedz ďivadlo budzeme hrac.

Alexander Pubi Péchy

Foto: Maroš Péchy

GALÉRIA MESTA LEVOČA

PETER LIPKOVIČ:

BLÚZNIVÝ PAPIER

Výstavu košického výtvarníka Petra Lipkoviča tvoria priestorové práce, sochy a objekty - rozmerných kompaktných objemov budovaných z kartónu alebo lepenky, ktoré autor vytvoril v posledných rokoch 2012 – 2018. Vyznačujú sa monochrómnou farebnosťou v prevažne základných farbách a elementárnymi tvarmi s duchovným vyznením napríklad Chrám, Múr či Trauma. Robustným objektom sekundujú plošné práce na hodvábnom papieri vytvorené väčšinou v období rokov 1998 až 2007. Farebné polia s rytmicky narúšanou hmotou papiera, kreujú poetické znaky a štruktúry, alebo inak: krajiny, moria, oblohy.

Kurátor: **Peter Milčák**

Trvanie výstavy: **od 4. do 27. mája 2018**

Vernisáž výstavy: **4. mája 2018 o 18.00 hodine**

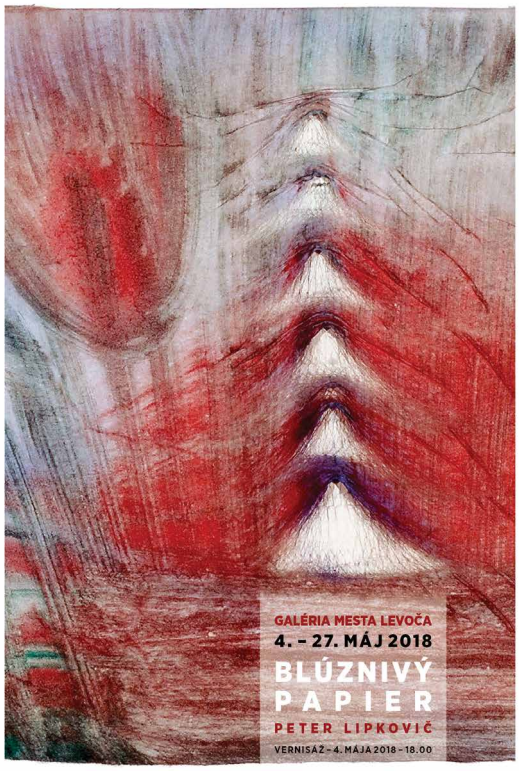

Mesiac knihy v knižnici

V súčasnej dobe sa neustále stretávame s termínom čitateľská gramotnosť, či čítanie s porozumením. Čitateľská gramotnosť je komplexný súbor čitateľských zručností potrebných na efektívnu prácu s textom (nielen zvládnutie techniky čítania, ale aj intelektuálne spracovanie informácií a ich praktické využitie v každodennom živote, vytvorenie si vlastného úsudku, či logické spájanie súvislostí...). Čítanie s porozumením je teda len časťou tohto súboru, a zároveň je nevyhnutnou súčasťou úspechu detí nielen v škole, ale aj v ďalšom živote. Rozumieť textu vytvára tie najvhodnejšie podmienky na posúdenie relevantnosti informácií z rôznych zdrojov, ktorých je v súčasnosti všade naokolo mnoho.

Na rozvoj čitateľskej gramotnosti v nemalej miere pôsobí aj samotný vzťah ku knihe a čítaniu ako takému. Hovorí sa, že nikdy nie je neskoro, ale naopak začať budovať vzťah k čítaniu a knihám už v predškolskom veku na škodu určite nie je. Deti sú už v útlom veku veľmi vnímavé a z našich skúseností v knižnici vidíme, že detskí čitatelia, ktorí pravidelne navštevujú knižnicu ešte vo veku, kedy sami neovládajú abecedu, vytvárajú si dlhotrvácny pozitívny vzťah k čítaniu oveľa jednoduchšie a prirodzenejšie. Čítanie je najrozhodujúcejším faktorom, ktorý ovplyvňuje bohatstvo slovnej zásoby (to má vplyv aj na množstvo ďalších aspektov života, napr. vystupovanie na verejnosti, či na pracovnom pohovore...).

Zámerom verejnej knižnice je okrem iného spĺňať aj tieto vyššie uvedené ciele. Preto knižnica celoročne ponúka rozličné podujatia pre rôzne vekové kategórie. V marci, ktorý je označovaný aj ako mesiac knihy, sme spestrili ponuku podujatí a obohatili ju aj o spoluprácu s Galériou mesta Levoča pod názvom Vranka Florenťanka. Žiaci prvých ročníkov ZŠ z Levoče a okolitých obcí mali možnosť navštíviť výstavu ilustrácií detských kníh troch autorov (Renáta Milčáková, Jakub Milčák, Marek Mertinko). Úlohou detí po prehliadke bolo zahrať sa na ilustrátorov a na základe rozhlasovej hry, ktorú počúvali, nakresliť vlastnú predstavu o podobe Vranky Florenťanky. Dve najlepšie práce vo svojej kategórii budú odmenené.

Knižnica bola uplynulý mesiac vyťažená viac než po iné mesiace v roku. Dohromady uskutočnila 40 podujatí. Informačné výchovy v marci napomohli budúcim čitateľom orientovať sa v knižnici. Deťom materských škôl, žiakom základných a špeciálnych škôl, ale aj študentom stredných škôl boli vysvetlené základné informácie o knihách, o výpožičnom poriadku, o fonde knižnice. Naučili sa pomocou on-line katalógu vyhľadávať knižné tituly a taktiež využívať všetky dostupné služby knižnice. Starší žiaci si prehĺbili vedomosti zo slovenského jazyka a literatúry. Pomocou kľúčových slov dokázali nájsť danú knihu na polici v príslušnom oddelení. Študenti absolvovali hodinu venovanú bibliografii, rešeršiam, medzinárodnému desatinnému triedeniu a medziknižničnej výpožičnej službe. 16.marca sme si pripomenuli 190.výročie narodenia Pavla Emanuela Dobšinského, najznámejšieho zberateľa ľudových rozprávok. Deti si vypočuli zaujímavý životopis a tvorbu spisovateľa a na základe pozornosti vypĺňali kvízové otázky. Podujatie sme si spestrili zážitkovým čítaním „O veternom kráľovi".

Interaktívne bábkové predstavenie Tuláčik a Klára spojené s výtvarnou dielňou zas predškolákov materských škôl a prváčikov základných škôl zoznámilo s putovaním malého Tuláčika a jeho najlepšej kamarátky Kláry, ktorí sa spoločným putovaním po svete učia jeden od druhého chápať ľudský a zvierací svet. Zážitkové čítanie zamerané na medziľudské vzťahy a podporu čitateľskej gramotnosti nám umožnila kniha „Magdaléna a psík z knižnice".

Ďakujeme všetkým návštevníkom za spoluprácu a príjemne strávený čas. Veríme, že záujem o knižnicu bude aj naďalej pretrvávať.

Petra Kočišová,
hlavný knihovník LMK

Udialo sa

MODERNÁ ŠKOLA ZAUJÍMAVÝCH AKTIVÍT

Posledné tri mesiace boli bohaté na rôzne aktivity a projekty. Naši deviataci a ôsmaci sa môžu pýšiť tým, že sa stali súčasťou poslednej generálky pred začiatkom reálneho vysielania relácie Ranné noviny Televízie JOJ. Okrem toho si prezreli štúdiá, kde sa nakrúcajú úspešné relácie ako: Nákupné maniačky, Všetko, čo mám rád, Inkognito a Súdna sieň. Takáto možnosť pred začiatkom vysielania nového formátu sa zatiaľ v TV JOJ nikomu nepodarila. Po minuloročnej návšteve RTVS sme si naše mediálne obzory rozšírili o modernú súkromnú televíziu TV JOJ. V populárnom školskom jarmoku vedy a techniky sa prezentovali prírodovedné predmety. Tento rok účastníci neboli len divákmi, ale všetko si mohli aj vyskúšať. Nevšedné pokusy, technické novinky, hlavolamy, logické hry, tangramy, výstava živej a neživej prírody, prehľad vyspelých krajín sveta, výroba tradičných ľudových výrobkov prezentovali žiaci na jednotlivých stanovištiach. Brána školy bola v tento deň otvorená všetkým rodičom, návštevníkom i predškolákom z Levoče. Piataci a siedmaci sa už tradične zapojili do rozprávkového a detektívneho večerného čitateľského maratónu, v ktorom si pripomenuli 190. výročie narodenia najvýznamnejšieho slovenského zberateľa ľudových rozprávok – Pavla Dobšinského. Čítalo sa nielen na druhom stupni, ale aj na prvom stupni spoločne s rodičmi v rámci projektu - Rodičia čítajú deťom, počas ktorého vytvárali čitateľské denníčky plné dojmov a zážitkov z príbehov, ktoré prečítali. V rámci aktivity Burza kníh sme privítali pána spisovateľa, Jána Milčáka, ktorý nám pútavo predstavil svoju knihu Levočské povesti. Tretiaci nás „ reprezentovali v Pjongčangu". Síce len dušou, ale telom „makali" na ihrisku a klzisku v rôznych olympijských disciplínach.

Školský rok sa pomaly blíži ku koncu, no nadchádzajúce mesiace nebudú o nič menej atraktívne o spoločenské, športové a kultúrne podujatia. Máme radosť z novonadobudnutých zážitkov, dojmov, skúseností, ktoré nás obohatili, motivovali a posúvajú nás stále vpred. Ďakujem všetkým pedagógom, ktorí jednotlivé akcie pripravili a neustále chystajú nové projekty v podobe lákavých výziev.

Mgr. Martina Stašková, riaditeľka školy
ZŠ, Gašpara Haina 37, Levoča

SVETOVÝ DEŇ STOLNÉHO TENISU a HISTORICKÝ ÚSPECH NAŠICH ŽIAKOV

Dňa 6. apríla 2018 sa žiaci našej školy zúčastnili na stolnotenisovom turnaji v Spišskom Štvrtku. Nie je žiadnym tajomstvom, že do takejto športovej súťaže sme sa zapájali len riedka, ale tentokrát sa to oplatilo! Matúš Zombek a Dominik Onderčin bojovali z plných síl a pozitívny výsledok na seba nenechal dlho čakať. Spomedzi 18 chlapcov v kategórii starších žiakov sa najprv prebojovali zo 4 skupín, ďalej pokračovali v zápasoch systémom "pavúk", kde boli naďalej úspešní a porazili aj hráčov z Podtatranskej ligy. Nakoniec sa vo finále stretli v súboji o prvé miesto, kde Matúš skončil ako celkový víťaz a Dominik na druhom mieste.

K tomuto úspechu im srdečne blahoželáme.

Mgr. Pavol Petrovič

VENČEK OPÄŤ ÚSPEŠNÝ

Na regionálnej prehliadke detského hudobného folklóru v Poprade zožali naše dievčatá úspech. Spevácka skupina – zlaté pásmo s priamym postupom na krajskú prehliadku do Raslavíc. Duo – sestry Ema a Olívia Mackovjaková – zlaté pásmo s priamym postupom na krajskú prehliadku do Raslavíc. Sólo spev - Nina Pridalová – bronzové pásmo. Sólo spev – Simona Štieberová – bronzové pásmo.

Srdečne blahoželáme a prajeme veľa úspechov na krajskej prehliadke v Raslaviciach!

Mgr. Mária Bariaková,
učiteľka, ZŠ, Francisciho 11

CERN

Každý sa občas zamýšľa nad filozofickými témami, akou je aj otázka - ako vznikol svet okolo nás a my samotní. Aj dnes, v dvadsiatom prvom storočí o tom máme akúsi predstavu. Mystérium tejto myšlienky však stále pretrváva. Mnohé vedecké odbory sa neustále snažia získať poznatky, ktoré by pomohli celú túto záhadu objasniť. Keďže moderná jadrová fyzika má k tejto téme tiež čo povedať, ponuka exkurzie do CERN-u na hraniciach Švajčiarska a Francúzska sa nedala odmietnuť.

Zloženie po zážitkoch a vedomostiach bažiacej skupiny z nášho gymnázia bolo rozmanité. Spojili sa žiaci kvarty A, I.A aj III.A. Motivovaní sme boli nielen cieľovou krajinou a konkrétnym miestom, ale aj epicentrom našej školskej fyziky, vyučujúcou Galinou Kacejovou.

Cestou sme sa zastavili v Technorame vo Winterthure, vo fantastickom svete hravej fyziky. Mnohých z nás ohromilo tornádo a niektorým sa splnil sen o nadrozmerných bublinách. Vstrebali sme toľko vedeckej hravosti, koľko sa len dalo a pokračovali sme na ceste k hlavnému cieľu exkurzie.

Základne fakty o vedeckom centre, vo svete známom ako CERN, nám vo svojej prezentácii ozrejmila doktorandka pochádzajúca zo Slovenska. Zistili sme, prečo bol tento technologický zázrak vytvorený a čo je jeho poslaním. Priblížila nám projekt Atlas, ktorého úlohou je i objasnenie existencie temnej hmoty. Participujú na ňom aj mnohí šikovní slovenskí vedci. V rámci prehliadky sme sa pomocou zaujímavých výkladov, vystavených zariadení a 3D vizualizácií hlbšie zahryzávali do tajov fyziky. Okrem vedeckého rozmeru to poskytlo aj priestor na rôzne úvahy. V porovnaní so silou takej „obyčajnej" častice sa človek odrazu cíti v skutku malý a bezbranný.

Z hlbín hadrónového urýchľovača pripomínajúceho vesmírne stanice zo sci-fi filmov sme sa po pár kilometroch ocitli späť na planéte Zem, v jej dávnej minulosti. Prehliadka historických krás Ženevy, či hlavného mesta Švajčiarska, Bernu, spojená s návštevou múzea Alberta Einsteina zavŕšili týchto pár dní neuveriteľných zážitkov. Do Levoče sme sa vrátili v pondelok 26. marca. Užili sme si každú sekundu. Už teraz hľadá-

POZVÁNKA

FOLKLÓR NÁS SPÁJA

DFS VENČEK
pri ZŠ na Francisciho ulici v Levoči
a **DFS DRIENČA**
pri ZŠ v Krpeľanoch

Vás srdečne pozývajú
na stretnutie s folklórom.

KEDY a KDE:
4. mája 2018 (piatok) o 17.00 h.
na športovom ihrisku
pri ZŠ na Francisciho ulici
a **5. mája 2018 (sobota) o 11.00 h.**
v altánku pri Mestskom úrade
v Levoči.

Vstupné:
nevyberáme, ale každý centík nás poteší

PREVÁDZKA MATERSKEJ ŠKOLY A DETSKÝCH JASLÍ V ČASE LETNÝCH PRÁZDNIN

OŠSVaZ oznamuje, že prevádzka materskej školy a zariadenia starostlivosti o deti do troch rokov veku dieťaťa (detských jaslí) , ktoré sú v zriaďovateľskej pôsobnosti Mesta Levoča v čase letných prázdnin je nasledovná:

1. MŠ Levoča, EP Ul. J. Francisciho 8 od 02. 07. 2018 – do 20. 07. 2018
2. MŠ Levoča, Ul. Železničný riadok 3 od 23. 07. 2018 – do 10. 08. 2018
3. MŠ Levoča, EP. Gustáva Hermana 9 od 13. 08. 2018 – do 31. 08. 2018
4. Zariadenie starostlivosti o deti do troch rokov veku dieťaťa (Detské jasle) od 02. 07. 2018 – do 31. 07. 2018

Školský rok 2018/2019 začína 03. 09. 2018

RNDr. Gabriela Gerčáková
ved. OŠSVaZ, ŠÚ

me prstom na mape nové ciele a výzvy. Za ostatnú možnosť ďakujeme predovšetkým združeniu AVAMET a jeho programu Cesty za vedou.

Simona Repáková,
žiačka Gymnázia J.F.-Rimavského v Levoči

GUEST

Pomocou projektu TAJNÝ ŽIVOT MESTA objavujú slovenské školy rozmanitosť rastlinnej ríše v okolí svojej obce. V prvom kole projektu TAJNÝ ŽIVOT MESTA I bolo hlavným motívom napĺňať mobilnú aplikáciu Pl@ntNet poznávaním biodiverzity mesta a jeho okolia. Tento školský rok projekt pokračuje pod názvom TAJNÝ ŽIVOT MESTA II a je rozšírený o tvorbu hľadačky. My, študenti Gymnázia J. F.-Rimavského, sme sa do toho s entuziazmom pustili.

Pracovali sme na tejto hľadačke, „moderne" povedané na queste. Vytvorili sme trasu v okolí Mariánskej hory, do ktorej sme zakomponovali jej zaujímavé, najmä prírodné, no i kultúrno-historické objekty. Na konci cesty je ukrytý poklad, ktorý vám pomôže nájsť správne vylúštená tajnička. Tejto „náučnej" cestičke sme dali názov Vysnívaná cesta Anny Shirleyovej. Inšpirovali sme sa jej povahovými vlastnosťami...

Naším questom chceme čo najviac ľudí (žiakov, učiteľov, deti s rodinami, mládež i dospelých) dostať do prírody a zábavnou formou poukázať na bohatstvo, ktoré v nej nachádzame.

V prípade záujmu je možné quest nájsť v levočskom informačnom centre a na sekretariáte nášho gymnázia. Motivačné video k nášmu questu nájdete na webovej (https://gymjfrle.edupage.org) a facebookovej (https://www.facebook.com/GymJFR/) stránke našej školy.

Projekt realizuje Živica s podporou: Ministerstva životného prostredia Slovenskej republiky, Veolie, Stredoslovenskej vodárenskej prevádzkovej spoločnosti a Podtatranskej vodárenskej prevádzkovej spoločnosti.

Tak poďme spoznávať Levoču aj z iných uhlov pohľadu!

Študenti 1.A
a M. Šuňavská z GJFR

Základná umelecká škola, Námestie Majstra Pavla 48, 054 01 Levoča

o z n a m u j e ,

že v dňoch **4. a 5. júna 2018 (pondelok a utorok) od 14.00 hod. do 16.30 hod.**
sa uskutočnia **prijímacie talentové skúšky** v Základnej umeleckej škole v Levoči v týchto odboroch:

hudobný odbor, č. dverí 39
(klavír, organ, akordeón, gitara, flauta, trúbka, pozauna, lesný roh, bicie, saxofón, cimbal, kontrabas, husle, violončelo, spev)

literárno-dramatický odbor, č. dverí 3
(pripraviť si jednu ľubovoľnú báseň, alebo úryvok z prozaického textu a pieseň)

výtvarný odbor, č. dverí 42
(priniesť vlastné práce, temperové/vodové farby, voskové ceruzy, pastelky)

tanečný odbor, č. dverí 7
(cvičky, úbor)

Prijímacích talentových skúšok sa môžu zúčastniť:
- talentované deti z materskej školy (predškoláci)
- v školskom roku 2018/2019 žiaci 1. a 2. ročníka ZŠ
- starší žiaci

Mgr. Dušan Kamenický, riaditeľ školy

Krupekov dom

Krupekov dom (prvý z ľava)

Na západnej strane radovej zástavby námestia v blízkosti radnice si v roku 1529 kúpil za 300 zlatých dom krakovský kupec Sebastián Krupek. Práve zásluhou tohto kupca, ale aj ďalších majiteľov, patrí tento dom svojou architektúrou a výzdobou medzi najhodnotnejšie patricijské domy levočského historického námestia.

Levoča bola už v tom čase strediskom medzinárodného obchodu. Levočania obchodovali s Vroclavom, Viedňou, Lipskom, či Debrecínom. Potvrdzujú to archívne dokumenty zachované v Spišskom archíve v Levoči, kde sa nachádza bohatá obchodná korešpondencia mesta takmer s celou Európou. Preto je samozrejmé, že sa tu usadzovali aj kupci z iných miest a krajín. Prichádzali do Levoče so značným kapitálom, ktorí tu zveľadili a časť investovali do nákupu nehnuteľností a pôdy. Ich doménou bolo prevažne námestie, kde vlastnili honosné domy, prestavané po požiaroch v renesančnom štýle. Niektorí vlastnili aj dva či tri domy alebo majere na predmestí. Patrili k najzámožnejším levočským mešťanom. Ak sa však chceli v Levoči usadiť, museli získať levočské meštianske právo. Dostal ho len ten, kto spĺňal určité podmienky. Mesto ho udelilo iba v tom prípade, keď žiadateľ predložil doklad o bezúhonnosti, počestnom pôvode a svoj majetok preukázal kúpou domu na námestí. Mestské knihy o udeľovaní mestského práva novoprijatým mešťanom uložené v archíve z rokov 1550-1676 zaznamenávajú prílev novousadlíkov zo Sliezska, Nemecka aj Poľska. Aj Sebastián Krupek pochádzal z Krakova. Založil si v Levoči pobočku otcovej firmy pre obchodovanie s celým Uhorskom a jeho rodina patrila medzi najvýznamnejšie a najbohatšie kupecké rodiny. Dovážal olovo a rôzne druhy súken, ale i ryby, hoci sám mal v Levoči niekoľko rybníkov. Ťažisko jeho obchodných transakcií spočívalo v obchodovaní so slovenskou meďou, ktorú vyvážal do Poľska. Stal sa významným občanom, bol členom mestskej rady a v roku 1551 aj richtárom. Po ničivom požiari v roku 1550 dal fasádu svojho domu vyzdobiť figurálnymi maľbami.

Reprezentatívnu renesančnú prestavbu domu po roku 1620 inicioval až ďalší zámožný obchodník Pavol Kramer, ktorý vlastnil dom až do roku 1655. Tento kupec obchodoval výlučne s Poľskom a Sliezskom, kam vyvážal prevažne meď. V prízemí zriadil priestrannú sieň zaklenutú valenými klenbami a zväčšil dom pristavaním obidvoch dvorových krídel domu. Pri prestavbe boli z fasády vybraté stredoveké okná, aby ich nahradili nové renesančné. Aj ďalšími vlastníkmi domu boli v prevažnej miere významní obchodníci. Dom umiestnený v centre námestia bol výhodný pre ich podnikateľské účely. V priebehu storočí prešiel viacerými stavebnými úpravami, prevažne po požiaroch.

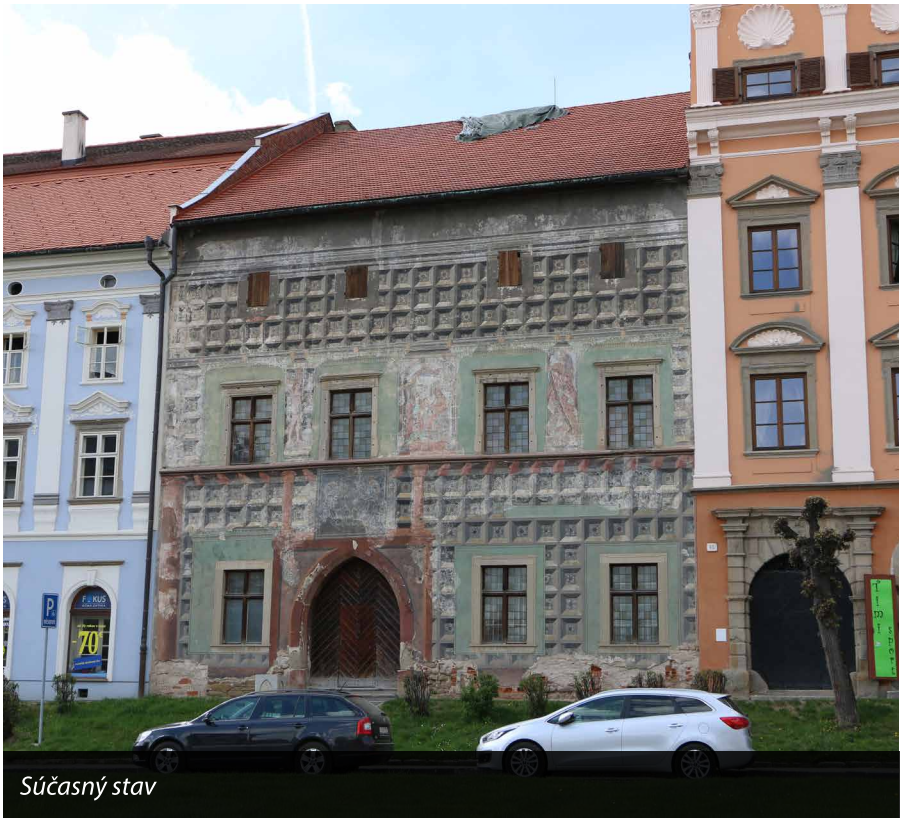
Súčasný stav

Po veľkom požiari v roku 1847 prešiel dom neskoroklasicistickou obnovou. Zrekonštruovaný dom vlastnil od roku 1857 Alexander Bartsch, obchodník s drahými kovmi a klenotmi v celom stredoeurópskom priestore. V ďalšom období zameral svoje obchodovanie na rozličný tovar. Nakupoval do svojho obchodu tovar od významných obchodníkov v Budapešti a Viedni, od ktorých objednával rozličné druhy tovarov od vlny, súkna, tkanín až po exotické korenia a delikatesy – ďatle, mandle a zelenú kávu. Jednu časť domu obýval so svojou rodinou a pomocníkmi v obchode, druhú časť prenechal Antonovi Provasimu, sudcovi krajského súdu. Vlastníctvo potom prešlo na jeho deti. Práve v období, keď boli majiteľmi Bartschovci, sa realizovala nielen prestavba domu, ale aj premaľba fasády.

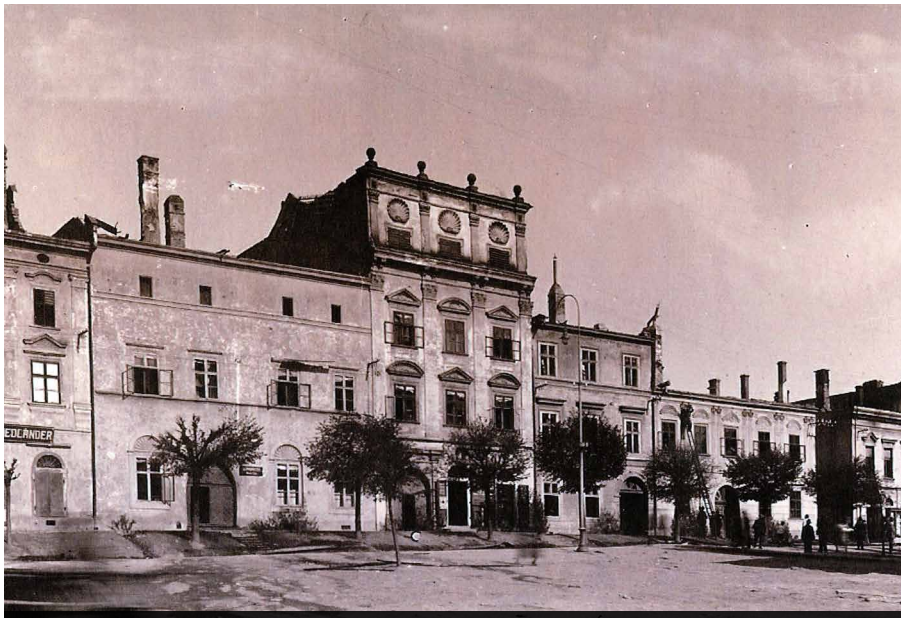

Krupekov dom (po požiari)

Zaujímavosťou je, že do 80–tych rokov 20. storočia poznali Levočania Krupekov dom bez výzdoby. Netušili o jeho nádherne vyzdobenej fasáde, ktorá bola ukrytá pod bielou premaľbou. Až pri reštaurátorských prácach, ktoré realizovali poľskí reštaurátori z Varšavy pod vedením Janusza Wilcziňského v rokoch 1979 až 1980, bola odkrytá a rekonštruovaná vzácna pôvodná renesančná výzdoba z obdobia, kedy dom patril Sebastiánovi Krupekovi. Na fasáde dominujú medzi oknami tri figúry – naľavo patrón vtedajšieho majiteľa sv. Sebastián, napravo sv. Krištof (patrón obchodníkov) a v strede fasády je zobrazená sediaca sv. Anna Samotretia s Pannou Máriou a malým Ježiškom. Nad vstupným gotickým portálom sa pôvodne nachádzal erb rodiny Krupekovcov.

Zachovaná maľovaná renesančná fasáda Krupekovho domu je svojím originálnym a pôsobivým dekoratívnym stvárnením jedinečná svojho druhu na našom území. Je však veľkou škodou, že súčasný vlastník ešte nepristúpil k obnove, a tak jeden z najkrajších patricijských domov je v dosť schátranom stave. Obyvatelia mesta a turisti sa tým pádom musia prizerať tomu, že na námestí, ktoré je zapísané do zoznamu UNESCO, sa nachádza pamiatka mimoriadnej kultúrnej a historickej hodnoty s rozpadávajúcou sa fasádou.

Mgr. Slávka Sámelová
Spišský archív v Levoči

SLOVENSKÉ NÁRODNÉ MÚZEUM
SPIŠSKÉ MÚZEUM V LEVOČI

MÁJ 2018

5. (sobota) — SLÁVNOSTNÉ OTVORENIE LETNEJ TURISTICKEJ SEZÓNY
- Spišský hrad

6. (nedeľa) — SLÁVNOSTNÁ SVÄTÁ OMŠA V KAPLNKE SV. ALŽBETY
- 10.00, Spišský hrad

17. (štvrtok) — TRADIČNÁ SVADBA NA SPIŠI
"Ked zme na vešeľu, na vešeľu budzme, zaśpievajme sebe jak statečne ľudze"
- prednáška z cyklu *Pohľady do minulosti*
- *prednáša Ing. Ján Čarnogurský*
- 16.00, historická radnica, N. M. Pavla 2

19. (sobota) — NOC MÚZEÍ - TAJOMNÁ NOC SO ŽIVÝMI SOCHAMI
- Spišský hrad

19. (sobota) — NOC MÚZEÍ - PREHLIADKY S LEVOČSKOU BIELOU PAŇOU
- 20.00 a 21.00, historická radnica, N. M. Pavla 2

aktuálne výstavy — „SKAFANDER"
- výstava diel študentov Katedry výtvarných umení a intermédií FU TU v Košiciach
- historická radnica, Nám. Majstra Pavla 2

PÔVABY DÁVNEJ MÓDY
- výstava rekonštrukcií dobových odevov
- výstavné siene, Nám. Majstra Pavla 4

Zmena programu vyhradená.
Nám. Majstra Pavla 40, 054 01 Levoča, tel.: 053/4512786, info@spisskemuzeum.com, www.spisskemuzeum.com, www.snm.sk
Mediálni partneri Pravda .tasr.

Bohoslužby

Program máj 2018

KATOLÍCKA CIRKEV V LEVOČI

1. mája – SV. JOZEFA, ROBOTNÍKA.
Májové pobožnosti počas týždňa o 19.00 hodine, v soboty, nedele a sviatky o 18.50 hodine.
3. mája – Sv. FILIPA A JAKUBA, APOŠTOLOV, sviatok.
4. mája – PRVÝ PIATOK V MESIACI MÁJI.
Sv. spoveď pred prvým piatkom vo štvrtok a v piatok od 18.00 hodiny.
Chorých a starých z príležitosti prvého piatku navštívime v piatok od 8.00 hodiny dopoludnia.
5. mája – FATIMSKÁ SOBOTA na Mariánskej hore so začiatkom o 9.30 hodine.
6. mája – ŠIESTA VEĽKONOČNÁ NEDEĽA.
7., 8. a 9. mája – PROSEBNÉ DNI – pondelok, utorok a v stredu.
V Bazilike sv. Jakuba prosebné modlitby v pondelok o 5.45 hodine.
8. mája – ZÁVEREČNÉ STRETNUTIE S BIRMOVANCAMI.
Nácvik na prijatie sviatosti birmovania o 17.00 v Bazilike sv. Jakuba..
10. mája – NANEBOVSTÚPENIE PÁNA, SLÁVNOSŤ.
Sv. omše o 6.00, 8.00 a 19.00 hodine v Bazilike sv. Jakuba.
V bazilike na Mariánskej hore o 14.30 hodine.
11. mája – ZAČÍNA NOVÉNA K DUCHU SVÄTÉMU.
11. mája – SPOVEĎ BIRMOVANCOV PRED PRIJATÍM SVIATOSTI BIRMOVANIA.
Sv. spoveď birmovancov, ich rodičov, birmovných rodičov a príbuzných pred prijatím sviatosti birmovania od 17.00 hodiny v Bazilike sv. Jakuba.
Sv. spoveď v piatok z dôvodu púte detí na Mariánsku horu v sobotu.
12. mája – PÚŤ DETÍ NA MARIÁNSKU HORU.
V sobotu na Mariánskej hore púť detí pod vedením e-Rka. Celodenný program.
13. mája – SIEDMA VEĽKONOČNÁ NEDEĽA.
Vysluhovanie sviatosti birmovania pre celú našu farnosť vo sv. omši o 10.00 hodine v Bazilike sv. Jakuba.
52. Svetový deň spoločenských komunikačných prostriedkov.
Zbierka na katolícke masmédiá.
14. mája – SV. MATEJA, APOŠTOLA – SVIATOK.
20. mája – SLÁVNOSŤ ZOSLANIA DUCHA SVÄTÉHO.
21. mája – PANNA MÁRIA, MATKA CIRKVI – SPOMIENKA.
Od tohto roka sa bude sláviť v celej Cirkvi latinského obradu povinná liturgická spomienka Panny Márie, Matky Cirkvi. Jej termínom bude pondelok po Turíčnej nedeli, tradične označovaný ako Svätodušný pondelok. Kongregácia pre Boží kult a disciplínu sviatostí to ustanovila zverejneným dekrétom s podpisom prefekta kardinála Roberta Saraha z 11. februára 2018.
Na Mariánskej hore sv. omša o 16.00 hodine.
21. mája – ZAČIATOK BLÍZKEJ PRÍPRAVY PRVOPRIJÍMAJÚCICH DETÍ.
Začiatok blízkej prípravy prvoprijímajúcich detí o 17.00 hodine v Bazilike sv. Jakuba.
24. mája – SVIATOK NÁŠHO PÁNA JEŽIŠA KRISTA, NAJVYŠŠIEHO A VEČNÉHO KŇAZA.
26. mája – SV. SPOVEĎ PRVOPRIJÍMAJÚCICH DETÍ.
Sv. spoveď prvoprijímajúcich detí, ich rodičov, krstných rodičov a príbuzných bude v sobotu od 7.30 do 9.30 hodiny v Bazilike sv. Jakuba.
27. mája – SLÁVNOSŤ NAJSVÄTEJŠEJ TROJICE.
Vo sv. omši o 10.00 hodine v Bazilike sv. Jakuba SLÁVNOSŤ PRVÉHO SV. PRIJÍMANIA.
28. mája – DRUHÉ VÝROČIE KONSEKRÁCIE OBETNÉHO OLTÁRA A BAZILIKY SV. JAKUBA – SLÁVNOSŤ.
31. mája – SLÁVNOSŤ NAJSVÄTEJŠIEHO KRISTOVHO TELA A KRVI.
Sv. omše o 6.00, 8.00 a 19.00 hodine v Bazilike sv. Jakuba.
V bazilike na Mariánskej hore o 14.30 hodine.
V dnešný deň si pripomenieme 32. výročie úmrtia vsdp. Štefana Kluberta, levočského dekana.

Spomienky
a poďakovania

„Utíchlo srdce,
utíchol aj hlas,
my sme ich milovali,
oni milovali nás.“

Katarína Rišová
Ondrej Riš

Strata dvoch ľudí je bolestná. Chceme sa zo srdca poďakovať všetkým príbuzným, priateľom, kamarátom, kolegom a známym, ktorí dňa 27.02.2018 a 29.03.2018 odprevadili na poslednej ceste nášho milovaného ocka, svokra, dedka, brata, strýka, krstného otca a milovanú mamku, svokru, babku, tetu, krstnú mamu, **Ondreja Riša** a **Katarínu Rišovú**.
Vďaka všetkým za prejavy sústrasti, kvetinové dary, slova útechy a povzbudenia, ktorými sa snažili zmierniť náš žiaľ. Vyslovujeme úprimné poďakovanie levočskému dekanovi vdp. Mons. Františkovi Dlugošovi za dôstojnú rozlúčku a pohrebné obrady.
Vy, ktorí ste ich poznali, venujte im spolu s nami tichú spomienku a modlitbu.

S úctou celá rodina.

Peter Plačko

Dňa 12.04.2018 sme sa navždy rozlúčili s mojím milovaným manželom a naším drahým a obetavým otcom **Petrom Plačkom**. Dovoľte, aby sme sa úprimne poďakovali vdp. Mons. Františkovi Dlugošovi za dôstojnú rozlúčku. Zároveň vyslovujeme poďakovanie kolegom ochotníkom, spolupracovníkom, všetkým príbuzným, priateľom a známym za prejavy sústrasti a kvetinové dary. Venujte mu tichú spomienku.

S láskou na Teba spomína smútiaca rodina.

„Videl som život. Knihu kníh.
A od tej knihy kľúče.
A Boha, ktorý strácal dych,
keď platil cudzí účet.

Videl som život. Na vlásku.
Tieň kvapky v Božej studni.
Videl som návod na lásku
o tretej popoludní.“

(V. Šefčík)

MUDr. Filip Suchý

Pred tromi rokmi 19.mája 2015 sa Božia náruč zmocnila duše nášho milovaného syna **FILIPA** a jeho telo bolo zbavené dlhého boja a trápenia sa s chorobou. Bolesť, ktorá nikdy nevymizne z našich sŕdc je sprevádzaná nezabudnuteľnými spomienkami na spoločne prežité roky, ktoré nám Pán daroval s naším synom a bratom.

Život je boj - príjmi ho *(Matka Tereza)*

Milujúci rodičia a súrodenci.

„Nezomrela, spí, má len sen, je krásny.
Sníva sa jej o tých, ktorých milovala a ktorí milovali ju.“

Anna Miklušová

Dňa 14. mája si pripomenieme 10. smutné výročie odchodu do večnosti našej drahej mamky, babky, prababky **Anny Miklušovej**, ktorá nás opustila vo veku 84 rokov. Chýba všetkým, ktorí ju poznali a mali radi.

S láskou na Teba spomína smútiaca rodina.
Odpočinutie večné daj jej pane.

„Zlaté slnko za hory zašlo,
súmrak ticho padá do polí,
srdce Tvoje dobré večný
pokoj našlo a viac Ťa už nič
nebolí. Ťažko je bez Teba,
smutno je nám všetkým,
nič už nie je také,
ako bolo predtým.“

Cyril Lesňák

Dňa 28. apríla 2018 si pripomíname druhé výročie, čo nás navždy opustil náš drahý otec, manžel, dedko **Cyril Lesňák.**

S láskou spomína manželka, dcéra a synovia s rodinami.

Darina Uhrinová

Vyslovujeme úprimné poďakovanie Mons., Prof., ThDr., ICDr., PaedDr., PhDr. Františkovi Dlugošovi, PhD. za dôstojnú rozlúčku a pohrebné obrady, všetkým príbuzným, susedom, známym za prejavy sústrasti a slová útechy, ktorí sa prišli dňa 13. 4. 2018 rozlúčiť na poslednej ceste s našou drahou manželkou, mamičkou, babkou, sestrou a krstnou mamou **Darinou Uhrinovou**.

S láskou a vďakou na teba spomínajú manžel Jozef, dcéry a vnučka Alicia.

„Už nepočuť po dome otcov hlas,
už viac nepríde medzi nás
a nepovie drahí moji,
mal som Vás všetkých veľmi rád.“

František Janščák

Dňa 5. mája si pripomíname prvé výročie úmrtia **Františka Janščáka.**

Smútiaca rodina.

„Tak ako voda v našom
potoku svojím tokom plynie,
pekná spomienka na Teba nikdy nepominie.“

Helena Dravecká

Dňa 28. apríla uplynul rok, čo navždy dotĺklo srdce našej drahej mamky. Kto ste ju poznali, venujte jej, prosíme, tichú spomienku. My nezabúdame, k hrobu chodievame a nad plameňom sviečky tichú modlitbu za pokoj jej duše odriekame.

S vďakou syn Jozef a dcéra Ľudmila s rodinami.

EVANJELICKÁ CIRKEV AUGSBURSKÉHO VYZNANIA

Biblické slovo na mesiac máj:
Viera je zaiste podstatou toho, čoho sa nádejame, a dôvodom toho, čo nevidíme.
List Židom 11,1

Služby Božie *(kostol na námestí)*
6. 5. 2018 – 5. po Veľkej noci **9:00**
10. 5. 2018 – Vstúpenie Krista Pána na nebo **17:00**
13. 5. 2018 – Nedeľa po Vstúpení **9:00**
20. 5. 2018 – 1. slávnosť svätodušná **9:00**
21. 5. 2018 – 2. slávnosť svätodušná **9:00**
29. 5. 2018 – Svätá Trojica **9:00**

Detské besiedky
- v nedeľu v čase služieb Božích na fare – Vysoká 1

Biblické hodiny
- utorok (okrem 22. 5. 2018) o 17:30 hod. – zborová miestnosť (Vysoká 1)

Pastorálne návštevy a Večera Pánova v domácnosti:
Na požiadanie u zborového farára osobne, na tel. č.: 0917 771 758
alebo e-mailom: faralevoca@gmail.com; sitamotyc@gmail.com, www.ecavle.sk.

PRAVOSLÁVNA CIRKEV V LEVOČI

Utorok:	o 16.00 – moleben
Streda:	o 8.00 – sv. liturgia
Štvrtok:	o 16.00 – moleben
Piatok:	o 8.00 – sv. liturgia
Sobota:	o 8.00 – sv. liturgia
Nedeľa:	o 8.30 – utreňa
	o 10.00 – sv. liturgia
	o 14.00 – večerňa

11. 5. Apoštolom Rovný Cyril a Metod **8:00** sv. liturgia
17. 5. Nanebovstúpenie Hospodina **8:00** sv. liturgia
27. 5. Zostúpenie sv. Ducha **10:00** sv. liturgia
28. 5. Deň sv. Ducha **8:00** sv. liturgia
29. 5. Deň sv. Trojce **8:00** sv. liturgia

GRÉCKOKATOLÍCKA CIRKEV V LEVOČI

Sväté liturgie v týždni:
pondelok, štvrtok, piatok - 15:55
utorok, streda, sobota - 7:55

Sväté liturgie v nedeľu:
7:50 v cirkevnoslovanskom jazyku
9:00 v slovenskom jazyku

V prvopiatkovom týždni sa spovedá vždy pred svätou liturgiou.
Spoveď chorých je v piatok 4. 5. 2018 od 8:00 hod.

Sviatky v mesiaci máj:
10. 5. – štvrtok – Nanebovstúpenie Pána
11. 5. – piatok – Blažený hieromučeník Vasiľ, prešovský svätiaci biskup
20. 5. – nedeľa – Päťdesiatnica – Zoslanie Svätého Ducha
21. 5. – pondelok – sviatok Najsvätejšej Trojice
31. 5. – štvrtok – sviatok Najsvätejšej Eucharistie

Akékoľvek zmeny času slúženia sv. liturgií budú oznámené pri nedeľných oznamoch.

Gréckokatolícky farský úrad, Potočná 6, 054 01 Levoča
tel.: 053 451 34 36, 0911 912 312

Jozef Bača

Dňa 13. mája 2018 si pripomíname smutné 10. výročie odchodu do večnosti nášho drahého manžela, otca a dedka **Jozefa Baču**. Nech ho Pán vo svojom milosrdenstve odmení za jeho dobrotu a lásku večným životom.

S úctou a vďakou naňho spomínajú manželka Anastázia, deti Mária a Jozef s rodinami a ostatná rodina.

„Slzy tiekli a ja som ich nechala voľne tiecť tak,
Ako prichádzali, lebo slzy sú posvätné.
Nie sú prejavom slabosti ale sily.
Sú poslami nesmierneho žiaľu a nevyslovenej lásky.“

Jozef Jurčík ml.

Dňa 06. mája 2018 uplynie už 6 rokov, čo sa navždy zatvorili oči môjmu manželovi **Jožkovi Jurčíkovi**. Ktorí ste ho poznali, venujte mu, prosím, tichú spomienku.

Čas plynie, bolesť ostáva. S láskou v srdci na teba spomína manželka Jana, mamka Helena, bratia s rodinami a všetci, čo ťa milovali.

„Musíme prijať neskonaný smútok a bolesť,
no nikdy nesmieme stratiť nekonečnú vieru a nádej.“

Jozef Jurčík st.

Dňa 04. mája 2018 uplynú 2 roky, keď odovzdal svoju šľachetnú dušu a dobré srdce Stvoriteľovi. Milovaný manžel, otec a dedko **Jozef Jurčík**.

Očiam si odišiel, v srdciach si zostal.
S tichou modlitbou na teba spomína manželka Helena, synovia Rastislav, nevesta Janka, svat Ján a všetci, čo ťa poznali.

„Kto bol raz milovaný nebude nikdy zabudnutý.“

Jozef Valaštek

Dňa 29. 5. 2018 si pripomíname 10. výročie úmrtia môjho syna **Jozefa Valašteka.**

Spomína smútiaca rodina.

„Čas plynie a nevráti čo vzal,
zostali spomienky a v srdci veľký žiaľ.“

Katarína Nemcová

Dňa 29. 5. 2018 uplynie 6 rokov, čo nás navždy opustila naša drahá manželka, mamka a babka **Katarína Nemcová.**

S láskou spomínajú manžel Ján a deti Rasťo, Zuzka, Mirka a Katka s rodinami.

„Keď zomrie mama slniečko zájde,
v srdciach sa uhniezdi žiaľ.
Spí, má len sen, je krásny.
Sníva sa jej o tých,
ktorých milovala a ktorí milovali ju.“

Mária Ťoporcerová, r. Valasová

Dňa 8. mája si pripomenieme 10. výročie úmrtia našej mamky, babky, prababky, sestry, tety. Venujte jej tichú spomienku.

Smútiaca rodina.

„Čas plynie a nevráti, čo vzal,
zostali spomienky a v srdci žiaľ."

Mgr. Lenka Valentová

Dňa 10.4.20118 uplynul 1 rok, čo nás navždy opustila moja milovaná manželka, mamka, dcéra a sestra **Mgr. Lenka Valentová.**

S úctou a láskou spomína manžel Igor, syn Gregor, rodičia, brat Jozef s rodinou a ostatná rodina.

„Čas neúprosne beží a nevráti čo vzal.
Len láska, úcta a spomienky v srdciach zostávajú."

Milan Lesňák

Dňa 8. mája 2018 si pripomíname 10. výročie úmrtia nášho príbuzného **Milana Lesňáka.**

S láskou na Teba spomína smútiaca rodina.

... poďakovania

Vyslovujeme úprimné poďakovanie kolektívu pracovníkov Oddelenia anestéziológie a intenzívnej medicíny VNsP v Levoči pod vedením MUDr. Petra Makaru za profesionálnu starostlivosť v posledných dňoch života môjho manžela a nášho otca **Petra Plačka**. Zároveň ďakujeme za vysoko citlivý a ľudský prístup.

Manželka a deti.

Touto cestou sa chcem poďakovať pani doktorke neurologického oddelenia **MUDr. Anne Tomášovej** za odbornú starostlivosť a profesionálny prístup, za úsmev, pochopenie, trpezlivosť a podporu počas mojej liečby.
Prajem jej a aj sestričkám v ambulancii veľa zdravia a pracovných úspechov.

S úctou L. P. z Levoče.

ODPUSTOVÁ SLÁVNOSŤ ZOSLANIA DUCHA SVÄTÉHO KOSTOL MINORITOV 19. – 20. 05. 2018

Sobota 19. 05.
7.50 – sv. omša, vyloženie Oltárnej sviatosti k celodennej poklone;
8.30 – modlime sa Radostný ruženec a litánie k Menu Ježiš;
12.00 – Modlitba: Raduj sa nebies Kráľovná... a Ruženec svetla;
15.00 – modlime sa Bolestný ruženec a litánie ku Kristovej Krvi;
17.00 – Májová pobožnosť, Slávnostný ruženec, požehnanie Oltárnou Sviatosťou;
18.00 – Slávnostná sv. omša Vigílii Zoslania Ducha Svätého, požehnanie ruží a pomazanie voňavým olejom, agape.

Nedeľa 20. 05.
11.00 – Slávnostná odpustová sv. omša;
15.00 – Májová pobožnosť s prosbami o dary Ducha Svätého;
16.00 – Sv. omša.
Tešíme sa na spoločnú modlitbu a na Vašu hojnú účasť.

SLOVÍČKO OD MINORITOV

Je jeden taký deň, čo farebným vonia májom,
Je taký deň, keď vzrušenie ťa uchváti,
A ty sa na chvíľu v zhone dňa zastavíš,
By sa poďakovať tej, čo ťa na svet priviedla.

V ten deň sa tvoje srdce na kvety premenia
A tvoja duša si jarné šaty priodieva,
By svojej milovanej rodičke povedať:
Za všetko ti ďakujem moja drahá mama.

Ďakujem ti za tvoju lásku, za slzy a za úsmev
Za to, že si pre mňa najdrahší priateľ,
Ktorého neprestajne vždy pri sebe cítim;
Ďakujem, že si matka moja a ja dieťa tvoje.

Hovorí sa, že máj je najkrajším mesiacom v roku, že je to mesiac lásky a šťastia. Hovorí sa: V máji ako v raji. Za svoj názov mesiac vďačí pohanskej bohyni Máji. V mytológii gréckej a rímskej je to bohyňa prírody, plodnosti, šťastia a lásky. V hinduistickom náboženstve Mája je bohyňa ilúzie, pominuteľnosti. Skutočne, máj je mesiac kedy nás obklopuje úžasná ožívajúca po zime príroda, spev vtákov, celá gama farieb. Konečne môžeme oprášiť bicykle, motorky, rolky a pretekať s vetrom medzi zelenými stromami. Ožívajúca príroda povzbudzuje nás k tomu, aby sme obnovili svoje spoločenské putá. Grily, pikniky a možno jednoducho naše slovanské majálesy, máje, to nám priam vnucuje potrebu bytia spolu, potrebu lásky. Máj nesie v sebe mnohé ženské črty, preto hoci bohyňa Mája patrí básnickej minulosti našej kultúry, jej ideál ženy v máji vždy prevláda. A pre každého z nás tým ideálom je najčastejšie tá, ktorá sa nad kolískou skláňa, po nociach nespí, privinie, poteší, vždy pripravená pre nás niesť obety – Matka! Naša pozemská matka, ale o čo viac tá naša spoločná Matka, ktorá je najkrajším kvetom v ľudskej záhrade – Panna Mária. Matka Boha a matka ľudí, tento mesiac je jej vcelku zasvätený.

Preto okrem oslavy Dňa matiek, nezabudnime ani na našu Nebeskú Matku. Každý májový deň Vás pozývame o 15.00 hodine na Májové pobožnosti, tie krásne, plné lásky, mariánske pobožnosti, plné lásky, krásy a májovej atmosféry. Každý utorok po sv. omši o 15.50 je Deviatnik deviatich utorkov k sv. Antonovi. Spoločenstvo Pavol Vás pozýva 11. mája o 19.00 hod. na stretnutie, ktoré sa uskutoční na tému: 10 000 dôvodov. Hosťami budú o. Rastislav Višňovský a kapela Lámačské chvály. 7. - 9. 5. sú prosebné dni, budeme sa spoločne pri májových pobožnostiach a sv. omšiach modliť za úrodu. 10. 5. je slávnosť Nanebovstúpenia Pána, je to prikázaný sviatok, sv. omše budú v našom kostole o 7.00 a 16.00 hodine. V nemocničnej kaplnke bude sv. omša o 15.00 hodine. 20.5. pripadá v tomto roku slávnosť Zoslania Ducha Svätého, je to zároveň odpustová slávnosť v našom kostole. Doteraz odpustovú slávnosť sme slávili na Svätodušný pondelok. Keďže v tomto roku Svätý Otec nariadil na tento deň v celej Cirkvi liturgickú spomienku Panny Márie Matky Cirkvi, preto od tohto roku naša odpustová slávnosť bude priamo v deň Turíc. Na túto slávnosť sa v sobotu 19. 5. pripravíme oslavou Vigílii Zoslania Ducha Svätého, ktorej vyvrcholením bude sv. omša o 18.00 hodine a po nej pomazanie voňavým olejom a požehnanie ruží. Program odpustovej slávnosti podávame samostatne. Na záver mesiaca máj vo štvrtok 31. 5. oslávime Slávnosť Najsvätejšieho Tela a Krvi Pána Ježiša – Božie Telo. V našom kostole sv. omše budú o 7.00 a 16.00 hodine. Po sv. omši o 16.00 bude procesia k štyrom oltárom. Tešíme sa na spoločné stretnutia.

Chceme ešte na záver poďakovať všetkým za pomoc pri obnove sakristie nášho kostola. Za prácu, za milodary a za modlitby. Zatiaľ sa nám podarilo obnoviť steny a podlahu, vymeniť elektroinštalácie. Pred nami je ešte obnova vchodu od hradieb, okien a ak sa podarí získať prostriedky, aj vyrobenie nového nábytku a ohrievania.

Tešme sa teda a kochajme májom, kontemplujme krásu prírody, chváľme Boha i jeho Matku a nehľadajme veľké veci, ale tešme sa z toho, čo máme. Nech sa naše kresťanstvo premení na kresťanstvo všedných chvíľ, lebo to zo všedných chvíľ je zbudovaná večnosť. A nezabúdajme – ďalší máj bude až o rok.

P. Adam Baran OFMConv.

POZVÁNKA

OZ FOYA, NO Zober loptu nie drogy Vás srdečne pozývajú na Medzinárodný volejbalový turnaj neprofesionálnych MIX tímov, ktorý sa uskutoční v dňoch 10. - 13.5.2018 v historickej Levoči.

Medzinárodný volejbalový turnaj v Levoči sa stal za 7 rokov svojej histórie jedným z najväčších turnajov svojho druhu v Európe, kde sa v roku 2017 turnaja zúčastnilo 78 tímov zo šiestich krajín.

10. 5. 2018 - kategória žiaci ZŠ, kapacita je 10 tímov čas: 8:00 – 15:00 (Mestská športová hala)

12. - 13. 5. 2018 - hlavná kategória, kapacita: 40 tímov, čas: 8:00 – 19:00 (SOB), 9:00 – 12:00 (NED)

Hrá sa v halách:
Mestská športová hala - Francisciho 12, Levoča (skupiny A,B)
Hala SOŠMP - Kukučínova 9, Levoča (skupiny C,D)
Hala SPGŠ - Bottova 15, Levoča (skupina E)
Hala ZŠ, Gašpara Haina - Gašpara Haina 37, Levoča (skupina F)
Hala Gymnázia JFR – Kláštorská 24A, Levoča (skupina G)
Hala Gymnázia JFR - Kláštorská 37, Levoča (skupina H)

Pre divákov vstup VOĽNÝ. Viac info na: www.volejbalvlevoci.sk . Všetci ste vítaní.

S pozdravom realizačný tím.

Ing. Ján Gibľák, riaditeľ turnaja

Poďakovanie

Aj keď nie je rodákom z Levoče, určite si ho pamätáte. Oto Rozložník. Zaslúžil sa o rozvoj turistického oddielu mládeže TOM. Viedol deti a mládež k láske k prírode a horám. V jeho pôsobnosti ste sa nenaučili len čítať z mapy a pracovať s kompasom, naučil nás aj viazať uzly či dokonale postaviť stan. Na toto obdobie mám veľa krásnych spomienok s ľuďmi, ktorých si vážim. Tak, ako sme rástli my, rástol aj on a svoju cestu našiel v Kežmarku, kde dodnes pôsobí ako horský sprievodca, zakladateľ turistického oddielu v Kežmarku a v neposlednom rade aj ako spisovateľ. Nedávno mi prišla pozvánka na krst jeho už druhej knihy Ženy v tieni hôr. Nájdete tam príjemné a zaujímavé čítanie. V tomto roku oslávi svoje okrúhle životné jubileum a touto cestou mu za všetkých TOM-ákov prajem všetko najlepšie, mnoho krásnych pohľadov na hory a veľa úspešných kníh.

Alžbeta Brnčalová

CENTRUM VOĽNÉHO ČASU „Olymp“

FRANCISCIHO 635/10, 054 01 LEVOČA
KONTAKT: 053/451 0045, 053/4699088, 0910 867 401
WWW.CVCOLYMP.SK, CVCOLYMP@CENTRUM.SK

PONUKA AKCIÍ NA MÁJ

4. 5. 2018 (piatok) KRAJSKÉ KOLO V BASKETBALE ŽIAKOV ZŠ
Miesto: Športová hala na ulici Francisciho, začiatok o 8:00 hod.

11. 5. 2018 (piatok) MINI FUTBAL
Miesto: ZŠ, Nám. Š. Kluberta, Levoča začiatok o 8:00 hod.

14. 5. 2018 (pondelok) – Okresné kolo speváckej súťaže v interpretácii ľudovej piesne SLÁVIK SLOVENSKA 2018
Miesto: Mestské divadlo, Námestie Majstra Pavla, začiatok 8:00 hod.

18. 5. 2018 (piatok) – OKRESNÉ KOLO V ATLETIKE ŽIAČOK A ŽIAKOV ZŠ II. st.
Miesto: ZŠ, G. Haina, Levoča začiatok 8:00 hod.

2. - 3. 6. 2018 – MEDZINÁRODNÝ DEŇ DETÍ (sobota, nedeľa)
Deň venovaný našim najmenším. Tešiť sa môžete na kolotoče, vystúpenie Uja Ľuba, divadielko, detí z levočských ZŠ a MŠ, stánky, tombolu, mini zoo, kone a mnoho iného.

OZNAM PRE ČLENOV ZÚ PLÁVANIE !!!
ZÚ plávanie v Spišskej Novej Vsi bude **19. 5. 2018 (štvrtok)**.
Odchod o 14.30 hod. od CVČ.
Možnosť prihlásiť sa na plávanie aj jednorázovo /poplatok 2 €/.

PRIPRAVUJEME LETO 2018 : PRÍMESTSKÉ TÁBORY

I.turnus: 2. 7. – 6. 7. 2018 (4-dňový)
Štrbské pleso, ZOO + Dinopark Košice, Betliar, Hvezdáreň + Ekopark Prešov

II. turnus: 9. 7. – 13. 7. 2018
Bojnický zámok + Zoo, Belianska jaskyňa, Pribylina, US STEEL + Múzeum letectva, Kaštieľ Strážky + Wild park

III. turnus: 16. 7. – 20. 7. 2018
Park miniatúr Liptovský Ján, Zoo SNV, Habakuky, Dobšinská ľadová jaskyňa, Botanická záhrada + Minizoo Košice

IV. turnus: 23. 7. – 27. 7. 2018
Vysoké Tatry, Demänovská jaskyňa, Hrad Stará Ľubovňa + Nestville, Villa Betulla, Košická detská železnička

Cena:
I. turnus (4-dňový): 40€ člen/45€ nečlen CVČ
II., III., IV. turnus: 45€ člen/50€ nečlen CVČ

FUTBALOVÝ KEMP
9. 7. – 13. 7. 2018
Tréningy na vytrvalosť, herné činnosti, regenerácia (welness), zápas, pitný režim, desiata

POBYTOVÝ LETNÝ TÁBOR
16. 7. – 20. 7. 2018
Nezabudnuteľné leto v Tatrách s bohatým programom, výletmi do blízkeho okolia a zábavy.
Cena: 139€
V cene je zahrnuté poistenie, cestovné, 5x denne strava, ubytovanie, vstupné

Na jednotlivé akcie sa môžete prihlásiť v CVČ alebo telefonicky!
Tešíme sa na Vás!!!

ŠPORT

FUTBAL MUŽI „A“:

1. 5. 2018 – 16.00 hod.
Levoča – Veľká Lomnica
13. 5. 2018 – 16.30 hod.
Levoča – Harichovce
27. 5. 2018 – 17.00 hod.
Levoča – Hranovnica

FUTBAL DORAST:

5. 5. 2018 – 14.00 hod.
Levoča – Markušovce
8. 5. 2018 – 14.00 hod.
Levoča – Vysoké Tatry
19. 5. 2018 – 14.00 hod.
Levoča – Harichovce

FUTBAL STARŠÍ ŽIACI:

12. 5. 2018 – 10.00 hod.
Levoča – Spišské Podhradie
26. 5. 2018 – 10.00 hod.
Levoča – Svit

FUTBAL MLADŠÍ ŽIACI:

12. 5. 2018 – 11.45 hod.
Levoča – Spišské Podhradie
26. 5. 2018 – 11.45 hod.
Levoča – Svit

HÁDZANÁ MUŽI :

12. 5. 2018 – 18.00 hod.
Levoča – HC Tatran Stupava

HÁDZANÁ STARŠÍ ŽIACI :

26. 5. 2018 – 10.00 hod.
Levoča – Košice

HÁDZANÁ MLADŠÍ ŽIACI :

26. 5. 2018 – 11.00 hod.
Levoča – Košice

SEZÓNA 2017 /2018 NA ZIMNOM ŠTADIÓNE V LEVOČI BOLA UKONČENÁ DŇOM 30. 4. 2018.

"Dňa **8. 5. 2018 o 12:30 hod.** bude slávnostne spustená Fontána dobročinnosti. Po rozsiahlej rekonštrukcii tento rok spúšťame prevádzku Fontány dobročinnosti na Námestí Majstra Pavla v Levoči. Rekonštrukcia stála 104 000 eur a trvala od júla do novembra 2017."

V rámci projektu Veľkí ľudia a ich dedičstvo.
Svätá Kinga a Majster Pavol v histórii svojich miest.

Projekt je spolufinancovaný Európskou úniou z prostriedkov Európskeho fondu regionálneho rozvoja a z prostriedkov štátneho rozpočtu prostredníctvom Euroregiónu Tatry a PSK v rámci Programu cezhraničnej spolupráce Interreg V-A Poľsko – Slovensko 2014-2020.

JUDr. Lucia Babejová

Deň rodiny v Levoči

Organizácia spojených národov ešte v roku 1993 označila 15. máj za Medzinárodný deň rodiny. Krajiny a mestá po celom svete si práve v mesiaci máj pripomínajú tento medzinárodný sviatok.

I v Levoči sa tento rok opäť bude oslavovať rodinný život. Deň rodiny bude v Levoči prebiehať v utorok 8. mája a rodiny z bližšieho i ďalekého okolia sa spoločne stretnú v mestskom parku.

Organizátori si pre návštevníkov pripravili program v podobe diskusií, športových a pohybových aktivít napríklad i prostredníctvom detskej zumby. Na rodiny s deťmi budú čakať i viacerí handmade tvorcovia, ktorí predvedú produkty vlastnej ručnej práce. Pre deti bude pripravené okrem iného aj divadielko.

Ústredným motívom rodinného dňa v Levoči bude však spoločná aktivita všetkých jej členov. Rodiny si vyzdvihnú rodinné preukazy. Do nich si budú zbierať body za aktivity a na konci dňa sa budú môcť zaradiť do zlosovania o zážitkovú hlavnú cenu, ktorá odmení ich aktivitu. Na prázdno určite neodídu ani ostatné rodiny. Na účastníkov bude čakať i tombola a zaujímavou atrakciou bude aj escape príves, v ktorom bude musieť súťažná rodina hľadať mnohé indície a riešiť logické hádanky, ktoré ju dostanú až k úniku z prívesu. Okrem spomínaných aktivít sa rodiny budú môcť zapojiť do malého bazáru použitých vecí. Pred samotným Dňom rodiny bude spustená registrácia, do ktorej sa budú môcť zapojiť práve tí, ktorí by chceli posunúť iným rodinám vlastné veci.

Spoločnému rodinnému dňu predchádza niekoľkomesačná intenzívna príprava organizačného tímu tvoreného tunajšími rodinami. Občiansku iniciatívu podporilo i vedenie mesta, partnerom podujatia je aj Mestské kultúrne stredisko v Levoči a ruku k dielu priložia aj skauti, eRko, mnohé levočské rodiny a podnikatelia.

„Už minulý rok, ale i tento sme i v rámci Dňa rodiny chceli do mesta dotiahnuť niečo nové, čo tu ešte nebolo. Navyše celé podujatie vrátane pripravených aktivít, atrakcií a workshopov je pre rodiny zdarma, aby mala každá rodina rovnakú šancu zabaviť sa. Hlavným motívom podujatia je rodina za jedným stolom. Nemáme to však chápať len doslovne v zmysle stolovania, ale i prenesene. Ide najmä o komunikáciu, o spoločné riešenie konfliktov, spoločné aktivity a trávenie voľného času. Cieľom tohto podujatia je pripraviť podmienky a príležitosti pre rodiny, aby mohli tráviť voľný čas spoločne jednak v rámci vlastnej rodiny, ale i zdieľať svoj život s ďalšími rodinami," vysvetlili podstatu rodinného dňa v Levoči jeho organizátori.

8. máj patrí na Slovensku k štátnym sviatkom a väčšina i pracujúcich rodičov má v zamestnaní deň voľna, ktorý sa organizátori rozhodli vyplniť práve rodinným podujatím. Aj napriek tomu, že máj patrí k teplejším a čo sa počasia týka ustáleným mesiacom v roku, organizátori mysleli i na alternatívnu verziu podujatia. V prípade nepriaznivého počasia sa aktivity a workshopy rozdelia a presunú sa do kongresovej sály v Levoči a priestorov mestského kina.

Pri uplynulom ročníku Dňa rodiny v Levoči organizátorom pomáhalo viac ako 70 dobrovoľníkov a zúčastnilo sa ho vyše 5 tisíc návštevníkov. Všetky informácie ako i výzvy na registrácie budú organizátori publikovať prostredníctvom verejnej skupiny na facebooku Deň rodiny v Levoči.

Andrea Čajová

Deň rodiny v Levoči

Deň rodiny v Levoči

RODINA ZA JEDNÝM STOLOM

8. máj 2018
13.00 - 18.00 hod.
Severný park

detská zumba **tombola**
odznaky Levočou na koči
handmade tvorba balóny
rodinný bazár **palacinky**
Rozprávkový hrniec
hry súťaže odmeny
escape room

TVORCA ESCAPE HIER ZAZITO

levoča UNESCO
MESTSKÉ KULTÚRNE STREDISKO MESTA LEVOČA
TECHNICKÉ SLUŽBY MESTA LEVOČA
SLOVENSKÝ SKAUTING
Spoločenstvo PAVOL LEVOČA
catering z Levoče
FRAME GROUP

TAJOMNÁ LEVOČA
20. – 21. júl 2018

ČECHOMOR
MAJK SPIRIT
BIG NAMES
SUVERENO
CIMBAL BROTHERS
CHRIS ELLYS
CLASSICAL MUSIC MANIACS
DOROTKA Z FIDORKOVA
LIGHT ART
SARUS
DUO ALDAR
...

Predpredaj v sieti ticketportal

TAJOMNA.LEVOCA.SK

TAJOMNÁ LEVOČA 2018

levoča